

КОНОШСКИЙ МУНИЦИПАЛЬНЫЙ ВЕСТНИК

№ 11(64)
29 сентября
2017 г.

Официальное издание администрации и муниципального совета МО «Коношское»

МУНИЦИПАЛЬНОЕ ОБРАЗОВАНИЕ «КОНОШСКОЕ» МУНИЦИПАЛЬНЫЙ СОВЕТ ЧЕТВЕРТЫЙ СОЗЫВ РЕШЕНИЕ ПЕРВОЙ СЕССИИ 28 СЕНТЯБРЯ 2017 Г. № 11 П. КОНОША АРХАНГЕЛЬСКОЙ ОБЛАСТИ «ОБ УТВЕРЖДЕНИИ ПРАВИЛ БЛАГОУСТРОЙСТВА ТЕРРИТОРИИ МУНИЦИПАЛЬНОГО ОБРАЗОВАНИЯ «КОНОШСКОЕ»

На основании Устава муниципального образования «Коношское»,

муниципальный Совет РЕШАЕТ:

1. Утвердить Правила благоустройства территории муниципального образования «Коношское» в новой редакции согласно приложения № 1.

2. Решение муниципального Совета от 24 ноября 2016 года № 196 «Об утверждении Правил благоустройства и озеленения территории муниципального образования «Коношское» в новой редакции» отменить, считать утратившим силу.

3. Опубликовать настоящее решение в газете «Коношский муниципальный Вестник» и разместить в сети «Интернет» на официальном сайте администрации муниципального образования «Коношское» по адресу: МО-Коношское.рф.

ПРЕДСЕДАТЕЛЬ МУНИЦИПАЛЬНОГО СОВЕТА
МО «КОНОШСКОЕ»
Н.И. ГНЕВАШЕВА
ГЛАВА МО «КОНОШСКОЕ»
Б.А. КАПУСТИНСКИЙ

Приложение № 1
УТВЕРЖДЕНО
Решением муниципального Совета
муниципального образования «Коношское»
от 28 сентября 2017 года № 11

ПРАВИЛА БЛАГОУСТРОЙСТВА ТЕРРИТОРИИ МУНИЦИПАЛЬНОГО ОБРАЗОВАНИЯ «КОНОШСКОЕ»

1. ОБЩИЕ ПОЛОЖЕНИЯ

1.1. Правила благоустройства территории муниципального образования «Коношское» (далее - Правила) устанавливают единые и обязательные для исполнения требования по содержанию зданий (включая жилые дома), сооружений и земельных участков, на которых они расположены, к внешнему виду фасадов и ограждений соответствующих зданий и сооружений, перечень работ по благоустройству и периодичность их выполнения; установление порядка участия собственников зданий (помещений в них) и сооружений в благоустройстве прилегающих территорий; организация благоустройства территории поселения (включая освещение улиц, озеленение территории, установку указателей с наименованиями улиц и номерами домов, размещение и содержание малых архитектурных форм), а также использования, охраны, защиты, воспроизводства городских лесов, лесов особо охраняемых природных территорий, расположенных в границах городского округа.

1.2. Настоящие Правила разработаны в соответствии с Гражданским кодексом РФ, Градостроительным кодексом РФ, Федеральным законом от 06.10.2003 № 131-ФЗ «Об общих принципах организации местного самоуправления в Российской Федерации», Федеральным законом от 24.06.1998 № 89-ФЗ «Об отходах производства и потребления», Федеральным законом от 30.03.1999 № 52-ФЗ «О санитарно-эпидемиологическом благополучии населения», Постановлением Пра-

вительства РФ от 13.08.2006 № 491 «Об утверждении Правил содержания общего имущества в многоквартирном доме и правил изменения размера платы за содержание и ремонт жилого помещения в случае оказания услуг и выполнения работ по управлению, содержанию и ремонту общего имущества в многоквартирном доме ненадлежащего качества и (или) с перерывами, превышающими установленную продолжительность», Постановлением Госстроя РФ от 27.09.2003 № 170 «Об утверждении Правил и норм технической эксплуатации жилищного фонда», СанПиН 42-128-4690-88 «Санитарные правила содержания территорий населенных мест», законом Архангельской области от 03.06.2003 № 172-22-ОЗ «Об административных правонарушениях на территории Архангельской области», нормативными правовыми актами органов местного самоуправления муниципального образования «Коношское».

1.3. Координацию и организацию деятельности по благоустройству территории муниципального образования «Коношское» осуществляют администрация муниципального образования «Коношское», уполномоченные органы, руководители муниципальных предприятий (учреждений), надзорных служб в рамках своих полномочий.

1.4. Перечень сводов правил и национальных стандартов, применяемых при осуществлении деятельности по благоустройству

СП 42.13330.2016 «СНиП 2.07.01-89* Градостроительство. Планировка и застройка городских и сельских поселений»;

- СП 82.13330.2016 «СНиП III-10-75 Благоустройство территорий»;
- СП 45.13330.2012 «СНиП 3.02.01-87 Земляные сооружения, основания и фундаменты»;
- СП 48.13330.2011 «СНиП 12-01-2004 Организация строительства»;
- СП 116.13330.2012 «СНиП 22-02-2003 Инженерная защита территорий, зданий и сооружений от опасных геологических процессов. Основные положения»;
- СП 104.13330.2016 «СНиП 2.06.15-85 Инженерная защита территории от затопления и подтопления»;
- СП 59.13330.2016 «СНиП 35-01-2001 Доступность зданий и сооружений для маломобильных групп населения»;
- СП 140.13330.2012 «Городская среда. Правила проектирования для маломобильных групп населения»;
- СП 136.13330.2012 «Здания и сооружения. Общие положения проектирования с учетом доступности для маломобильных групп населения»;
- СП 138.13330.2012 «Общественные здания и сооружения, доступные маломобильным группам населения. Правила проектирования»;
- СП 137.13330.2012 «Жилая среда с планировочными элементами, доступными инвалидам. Правила проектирования»;
- СП 32.13330.2012 «СНиП 2.04.03-85 Канализация. Наружные сети и сооружения»;
- СП 31.13330.2012 «СНиП 2.04.02-84* Водоснабжение. Наружные сети и сооружения»;
- СП 124.13330.2012 «СНиП 41-02-2003 Тепловые сети»;
- СП 34.13330.2012 «СНиП 2.05.02-85* Автомобильные дороги»;
- СП 52.13330.2016 «СНиП 23-05-95* Естественное и искусственное освещение»;
- СП 50.13330.2012 «СНиП 23-02-2003 Тепловая защита зданий»;
- СП 51.13330.2011 «СНиП 23-03-2003 Защита от шума»;
- СП 53.13330.2011 «СНиП 30-02-97* Планировка и застройка территорий садоводческих (дачных) объединений граждан, здания и сооружения»;
- СП 118.13330.2012 «СНиП 31-06-2009 Общие требования к зданиям и сооружениям»;
- СП 54.13330.2012 «СНиП 31-01-2003 Здания жилые многоквартирные»;
- СП 251.1325800.2016 «Здания общеобразовательных организаций. Правила проектирования»;
- СП 252.1325800.2016 «Здания дошкольных образовательных организаций. Правила проектирования»;
- СП 113.13330.2012 «СНиП 21-02-99* Стоянки автомобилей»;
- СП 158.13330.2014 «Здания и помещения медицинских организаций. Правила проектирования»;
- СП 257.1325800.2016 «Здания гостиниц. Правила проектирования»;
- СП 35.13330.2011 «СНиП 2.05.03-84* Мосты и трубы»;
- СП 101.13330.2012 «СНиП 2.06.07-87 Подпорные стены, судоходные шлюзы, рыбопропускные и рыбозащитные сооружения»;
- СП 102.13330.2012 «СНиП 2.06.09-84 Туннели гидротехнические»;
- СП 58.13330.2012 «СНиП 33-01-2003 Гидротехнические сооружения. Основные положения»;
- СП 38.13330.2012 «СНиП 2.06.04-82* Нагрузки и воздействия на гидротехнические сооружения (волновые, ледовые и от судов)»;
- СП 39.13330.2012 «СНиП 2.06.05-84* Плотины из грунтовых материалов»;
- СП 40.13330.2012 «СНиП 2.06.06-85 Плотины бетонные и железобетонные»;
- СП 41.13330.2012 «СНиП 2.06.08-87 Бетонные и железобетонные конструкции гидротехнических сооружений»;
- СП 101.13330.2012 «СНиП 2.06.07-87 Подпорные стены, судоходные шлюзы, рыбопропускные и рыбозащитные сооружения»;
- СП 102.13330.2012 «СНиП 2.06.09-84 Туннели гидротехнические»;
- СП 122.13330.2012 «СНиП 32-04-97 Тоннели железнодорожные и автодорожные»;
- СП 259.1325800.2016 «Мосты в условиях плотной городской застройки. Правила проектирования»;
- СП 132.13330.2011 «Обеспечение антитеррористической защищенности зданий и сооружений. Общие требования проектирования»;
- СП 254.1325800.2016 «Здания и территории. Правила проектирования защиты от производственного шума»;
- СП 18.13330.2011 «СНиП II-89-80* Генеральные планы промышленных предприятий»;
- СП 19.13330.2011 «СНиП II-97-76 Генеральные планы сельскохозяйственных предприятий»;
- СП 131.13330.2012 «СНиП 23-01-99* Строительная климатология»;
- ГОСТ Р 52024-2003 Услуги физкультурно-оздоровительные и спортивные. Общие требования»;
- ГОСТ Р 52025-2003 Услуги физкультурно-оздоровительные и спортивные. Требования безопасности потребителей»;
- ГОСТ Р 53102-2015 «Оборудование детских игровых площадок. Термины и определения»;
- ГОСТ Р 52169-2012 Оборудование и покрытия детских игровых площадок. Безопасность конструкции и методы испытаний. Общие требования»;
- ГОСТ Р 52167-2012 «Оборудование детских игровых площадок. Безопасность конструкции и методы испытаний качелей. Общие требования»;
- ГОСТ Р 52168-2012 «Оборудование детских игровых площадок. Безопасность конструкции и методы испытаний горок. Общие требования»;
- ГОСТ Р 52299-2013 «Оборудование детских игровых площадок. Безопасность конструкции и методы испытаний качалок. Общие требования»;
- ГОСТ Р 52300-2013 «Оборудование детских игровых площадок. Безопасность конструкции и методы испытаний каруселей. Общие требования»;
- ГОСТ Р 52169-2012 «Оборудование и покрытия детских игровых площадок. Безопасность конструкции и методы испытаний. Общие требования»;
- ГОСТ Р 52301-2013 «Оборудование детских игровых площадок. Безопасность при эксплуатации. Общие требования»;
- ГОСТ Р ЕН 1177-2013 «Ударопоглощающие покрытия детских игровых площадок. Требования безопасности и методы испытаний»;
- ГОСТ Р 55677-2013 «Оборудование детских спортивных площадок. Безопасность конструкций и методы испытания. Общие требования»;
- ГОСТ Р 55678-2013 «Оборудование детских спортивных площадок. Безопасность конструкций и методы испытания спортивно-развивающего оборудования»;
- ГОСТ Р 55679-2013 Оборудование детских спортивных площадок. Безопасность при эксплуатации»;
- ГОСТ Р 52766-2007 «Дороги автомобильные общего пользования. Элементы обустройства»;
- ГОСТ Р 52289-2004. «Технические средства организации дорожного движения. Правила применения дорожных знаков, разметки, светофоров, дорожных ограждений и направляющих устройств»;
- ГОСТ 33127-2014 «Дороги автомобильные общего пользования. Ограждения дорожные. Классификация»;
- ГОСТ Р 52607-2006 «Технические средства организации дорожного движения. Ограждения дорожные удерживающие боковые для автомобилей. Общие технические требования»;
- ГОСТ 26213-91 Почвы. Методы определения органического вещества»;
- ГОСТ Р 53381-2009. Почвы и грунты. Грунты питательные. Технические условия»;
- ГОСТ 17.4.3.04-85 «Охрана природы. Почвы. Общие требования к контролю и охране от загрязнения»;
- ГОСТ 17.5.3.06-85 Охрана природы. Земли. Требования к определению норм снятия плодородного слоя почвы при производстве земляных работ»;
- ГОСТ 32110-2013 «Шум машин. Испытания на шум быто-

вых и профессиональных газонокосилок с двигателем, газонных и садовых тракторов с устройствами для кошения;

ГОСТ Р 17.4.3.07-2001 «Охрана природы. Почвы. Требования к свойствам осадков сточных вод при использовании их в качестве удобрения»;

ГОСТ 28329-89 Озеленение городов. Термины и определения;

ГОСТ 24835-81 Саженцы деревьев и кустарников. Технические условия;

ГОСТ 24909-81 Саженцы деревьев декоративных лиственных пород. Технические условия;

ГОСТ 25769-83 Саженцы деревьев хвойных пород для озеленения городов. Технические условия;

ГОСТ 2874-73 «Вода питьевая»;

ГОСТ 17.1.3.03-77 «Охрана природы. Гидросфера. Правила выбора и оценка качества источников централизованного хозяйственно-питьевого водоснабжения»;

ГОСТ Р 55935-2013 «Состав и порядок разработки научно-проектной документации на выполнение работ по сохранению объектов культурного наследия - произведений ландшафтной архитектуры и садово-паркового искусства»;

ГОСТ Р 55627-2013 Археологические изыскания в составе работ по реставрации, консервации, ремонту и приспособлению объектов культурного наследия;

ГОСТ 23407-78 «Ограждения инвентарные строительных площадок и участков производства строительного-монтажных работ»;

Иные своды правил и стандарты, принятые и вступившие в действие в установленном порядке.

2. ОСНОВНЫЕ ПОНЯТИЯ

2.1. В настоящих Правилах применяются следующие термины с соответствующими определениями:

2.1.1. **Благоустройство территорий** - комплекс мероприятий по инженерной подготовке и обеспечению безопасности, озеленению, устройству твердых и естественных покрытий, освещению, размещению малых архитектурных форм и объектов монументального искусства, проводимых с целью повышения качества жизни населения и привлекательности территории.

2.1.2. **Городская среда** — это совокупность природных, архитектурно-планировочных, экологических, социально-культурных и других факторов, характеризующих среду обитания на определенной территории и определяющих комфортность проживания на этой территории. В целях настоящего документа понятие «городская среда» применяется как к городским, так и к сельским поселениям.

2.1.3. **Капитальный ремонт дорожного покрытия** - комплекс работ, при котором производится полное восстановление и повышение работоспособности дорожной одежды и покрытия, земляного полотна и дорожных сооружений, осуществляется смена изношенных конструкций и деталей или замена их на наиболее прочные и долговечные, повышение геометрических параметров дороги с учетом роста интенсивности движения и осевых нагрузок автомобилей в пределах норм, соответствующих категории, установленной для ремонтируемой дороги, без увеличения ширины земляного полотна за основным протяжением дороги.

2.1.4. **Качество городской среды** - комплексная характеристика территории и ее частей, определяющая уровень комфорта повседневной жизни для различных слоев населения.

2.1.5. **Комплексное развитие городской среды** - улучшение, обновление, трансформация, использование лучших практик и технологий на всех уровнях жизни поселения, в том числе развитие инфраструктуры, системы управления, технологий, коммуникаций между горожанами и сообществами.

2.1.6. **Критерии качества городской среды** - количественные и поддающиеся измерению параметры качества городской среды.

2.1.7. **Нормируемый комплекс элементов благоустройства** - необходимое минимальное сочетание элементов благоустройства для создания на территории муниципального образования экологически благоприятной и безопасной, удобной и привлека-

тельной среды. Нормируемый комплекс элементов благоустройства устанавливается в составе местных норм и правил благоустройства территории органом местного самоуправления.

2.1.8. **Оценка качества городской среды** - процедура получения объективных свидетельств о степени соответствия элементов городской среды на территории муниципального образования установленным критериям для подготовки и обоснования перечня мероприятий по благоустройству и развитию территории в целях повышения качества жизни населения и привлекательности территории.

2.1.9. **Общественные пространства** - это территории муниципального образования, которые постоянно доступны для населения в том числе площади, набережные, улицы, пешеходные зоны, скверы, парки. Статус общественного пространства предполагает отсутствие платы за посещение. Общественные пространства могут использоваться резидентами и гостями муниципального образования в различных целях, в том числе для общения, отдыха, занятия спортом, образования, проведения собраний граждан, осуществления предпринимательской деятельности, с учетом требований действующего законодательства.

2.1.10. **Объекты благоустройства территории** - территории муниципального образования, на которых осуществляется деятельность по благоустройству, в том числе площадки отдыха, открытые функционально-планировочные образования общественных центров, дворы, кварталы, территории административных округов и районов городских округов, а также территории, выделяемые по принципу единой градостроительной регламентации (охраняемые зоны) или визуальное-пространственного восприятия (площадь за застройкой, улица с прилегающей территорией и застройкой, растительные группировки), водные объекты и гидротехнические сооружения, природные комплексы, особо охраняемые природные территории, эксплуатируемые кровли и озелененные участки крыш, линейные объекты дорожной сети, объекты ландшафтной архитектуры, другие территории муниципального образования.

2.1.11. **Проезд** - дорога, примыкающая к проезжим частям жилых и магистральных улиц, разворотным площадкам.

2.1.12. **Проект благоустройства** - документация, содержащая материалы в текстовой и графической форме и определяющая проектные решения (в том числе цветные) по благоустройству территории и иных объектов благоустройства;

2.1.13. **Развитие объекта благоустройства** - осуществление работ, направленных на создание новых или повышение качественного состояния существующих объектов благоустройства, их отдельных элементов.

2.1.14. **Содержание объекта благоустройства** - поддержание в надлежащем техническом, физическом, эстетическом состоянии объектов благоустройства, их отдельных элементов.

2.1.15. **Субъекты городской среды** - жители населенного пункта, их сообщества, представители общественных, деловых организаций, органов власти и других субъектов социально-экономической жизни, участвующие и влияющие на развитие населенного пункта.

2.1.16. **Твердое покрытие** - дорожное покрытие в составе дорожных одежд.

2.1.17. **Уборка территорий** - виды деятельности, связанные со сбором, вывозом в специально отведенные места отходов производства и потребления, другого мусора, снега, мероприятия, направленные на обеспечение экологического и санитарно-эпидемиологического благополучия населения и охрану окружающей среды

2.1.18. **Улица** - обустроенная или приспособленная и используемая для движения транспортных средств и пешеходов полоса земли либо поверхность искусственного сооружения, находящаяся в пределах населенных пунктов, в том числе магистральная дорога скоростного и регулируемого движения, пешеходная и парковая дорога, дорога в научно-производственных, промышленных и коммунально-складских зонах (районах).

2.1.19. **Элементы благоустройства территории** - декоративные, технические, планировочные, конструктивные решения, элементы ландшафта, различные виды оборудования и оформления, малые архитектурные формы, некапитальные не-

стационарные сооружения, наружная реклама и информация, используемые как составные части благоустройства, а также система организации субъектов городской среды.

2.1.20. **Отведенные территории** – земельные участки, предоставленные в установленном действующим законодательством порядке юридическим и физическим лицам, индивидуальным предпринимателям.

2.1.21. **Прилегающие территории** – участки территории шириной не менее 5 метров, непосредственно примыкающие к границам отведенных территорий и подлежащие содержанию, уборке и выполнению на них работ по благоустройству и озеленению в установленном настоящими Правилами порядке.

2.1.22. **Придомовая территория** – территория, включающая в себя: территорию под жилым многоквартирным домом; проезды и тротуары; озелененные территории; игровые площадки для детей; площадки для отдыха; спортивные площадки; площадки для временной стоянки транспортных средств; площадки для хозяйственных целей; площадки для выгула домашних животных; площадки, оборудованные для сбора ТБО; другие территории, связанные с содержанием и эксплуатацией многоквартирного дома.

В случае, когда земельный участок под многоквартирным домом сформирован в соответствии с законодательством, границы придомовой территории определяются границами этого участка.

2.1.23. **Озеленение** – комплексный процесс, связанный с непосредственной посадкой деревьев, кустарников, цветов, созданием травянистых газонов и с проведением работ по различным видам инженерной подготовки и благоустройству территорий с зелеными насаждениями.

2.1.24. **Зеленые насаждения** – древесно-кустарниковая, травянистая растительность естественного или искусственного происхождения (включая городские леса, парки, бульвары, скверы, сады, газоны, цветники, а также отдельно стоящие деревья и кустарники).

2.1.25. **Земляные работы** – все виды работ, связанные со вскрытием грунта и влекущие нарушение благоустройства территории.

2.1.26. **Правообладатели (владельцы)** – физическое или юридическое лицо, независимо от организационно-правовой формы, индивидуальные предприниматели без образования юридического лица (далее – индивидуальный предприниматель), имеющие в собственности, пользовании или ином предусмотренном действующим законодательством праве имущество объекты недвижимости (их часть) и временные сооружения (их часть).

2.1.27. **Застройщик** – физическое или юридическое лицо, обеспечивающее на принадлежащем ему земельном участке строительство, реконструкцию, капитальный ремонт объектов капитального строительства, а также выполнение инженерных изысканий, подготовку проектной документации для их строительства, реконструкции, капитального ремонта в порядке, предусмотренном градостроительным законодательством.

2.1.28. **Специализированная организация** – организация независимо от ее организационно-правовой формы, а также индивидуальные предприниматели, оказывающие услуги по возмездному договору. В случаях, предусмотренных законодательством, специализированная организация обязана иметь соответствующую лицензию на оказание данного вида услуг.

3. ОБЪЕКТЫ И ЭЛЕМЕНТЫ БЛАГОУСТРОЙСТВА ТЕРРИТОРИИ

3.1. К объектам благоустройства относятся территории различного функционального назначения, на которых осуществляется деятельность по благоустройству, в том числе:

- детские площадки, спортивные и другие площадки отдыха и досуга;
- площадки для выгула и дрессировки собак;
- площадки автостоянок;
- улицы (в том числе пешеходные) и дороги;
- парки, скверы, иные зеленые зоны;

- площади, набережные и другие территории;
- технические зоны транспортных, инженерных коммуникаций, водоохранные зоны;
- контейнерные площадки и площадки для складирования отдельных групп коммунальных отходов.

3.2. К элементам благоустройства относят, в том числе:

- элементы озеленения;
- покрытия;
- ограждения (заборы);
- водные устройства;
- уличное коммунально-бытовое и техническое оборудование;
- игровое и спортивное оборудование;
- элементы освещения;
- средства размещения информации и рекламные конструкции;
- малые архитектурные формы и городская мебель;
- некапитальные нестационарные сооружения;
- элементы объектов капитального строительства.

4. ОБЩИЕ ПРИНЦИПЫ И ПОДХОДЫ

4.1. К деятельности по благоустройству территорий необходимо отнести разработку проектной документации по благоустройству территорий, выполнение мероприятий по благоустройству территорий и содержание объектов благоустройства.

4.2. Под проектной документацией по благоустройству территорий понимается пакет документации, основанной на стратегии развития муниципального образования и концепции, отражающей потребности жителей такого муниципального образования, который содержит материалы в текстовой и графической форме и определяет проектные решения по благоустройству территории. Состав данной документации может быть различным в зависимости от того, к какому объекту благоустройства он относится. Предлагаемые в проектной документации по благоустройству решения необходимо готовить по результатам социологических, маркетинговых, архитектурных градостроительных и иных исследований, социально-экономической оценки эффективности проектных решений.

4.3. Развитие городской среды необходимо осуществлять путем улучшения, обновления, трансформации, использования лучших практик и технологий, в том числе путем развития инфраструктуры, системы управления, технологий, коммуникаций между жителями и сообществами. При этом необходимо осуществлять реализацию комплексных проектов по благоустройству, предусматривающих одновременное использование различных элементов благоустройства, обеспечивающих повышение удобства использования и визуальной привлекательности благоустраиваемой территории.

4.4. Содержание объектов благоустройства необходимо осуществлять путем поддержания в надлежащем техническом, физическом, эстетическом состоянии объектов благоустройства, их отдельных элементов в соответствии с эксплуатационными требованиями. При разработке и выборе проектов по благоустройству территории важным критерием является стоимость их эксплуатации и содержания.

4.5. Участниками деятельности по благоустройству могут выступать:

- а) население муниципального образования, которое формирует запрос на благоустройство и принимает участие в оценке предлагаемых решений. В отдельных случаях жители муниципальных образований участвуют в выполнении работ. Жители могут быть представлены общественными организациями и объединениями;
- б) представители органов местного самоуправления, которые формируют техническое задание, выбирают исполнителей и обеспечивают финансирование в пределах своих полномочий;
- в) хозяйствующие субъекты, осуществляющие деятельность на территории соответствующего муниципального образования, которые могут участвовать в формировании запроса на благоустройство, а также в финансировании мероприятий по благоустройству;

г) представители профессионального сообщества, в том числе ландшафтные архитекторы, специалисты по благоустройству и озеленению, архитекторы и дизайнеры, разрабатывающие концепции и проекты благоустройства, рабочую документацию;

д) исполнители работ, специалисты по благоустройству и озеленению, в том числе возведению малых архитектурных форм;

е) иные лица.

4.6. Необходимо обеспечивать участие жителей в подготовке и реализации проектов по благоустройству в целях повышения эффективности расходов на благоустройство и качества реализованных проектов, а также обеспечения сохранности созданных объектов благоустройства.

4.7. Участие жителей может быть прямым или опосредованным через общественные организации, в том числе организации объединяющие профессиональных проектировщиков – архитекторов, ландшафтных архитекторов, дизайнеров, а также ассоциации и объединения предпринимателей. Оно осуществляется путем инициирования проектов благоустройства, участия в обсуждении проектных решений и, в некоторых случаях, реализации приняты решений.

4.8. Концепцию благоустройства для каждой территории необходимо создавать с учётом потребностей и запросов жителей и других участников деятельности по благоустройству и при их непосредственном участии на всех этапах создания концепции, а также с учётом стратегических задач комплексного устойчивого развития городской среды, в том числе формирования возможности для создания новых связей, общения и взаимодействия отдельных граждан и сообществ, их участия в проектировании и реализации проектов по развитию территории, содержанию объектов благоустройства и для других форм взаимодействия жителей населенного пункта.

4.9. Территории муниципального образования удобно расположенные и легко доступные для большого числа жителей, необходимо использовать с максимальной эффективностью, на протяжении как можно более длительного времени и в любой сезон. Целесообразно предусмотреть взаимосвязь пространств муниципальных образований, доступность объектов инфраструктуры, в том числе за счет ликвидации необоснованных барьеров и препятствий.

4.10. Обеспечение качества городской среды при реализации проектов благоустройства территорий может достигаться путем реализации следующих принципов:

4.10.1. Принцип функционального разнообразия – насыщенность территории микрорайона (квартала, жилого комплекса) разнообразными социальными и коммерческими сервисами.

4.10.2. Принцип комфортной организации пешеходной среды – создание в муниципальном образовании условий для приятных, безопасных, удобных пешеходных прогулок. Привлекательность пешеходных прогулок обеспечивается путем совмещения различных функций (транзитная, коммуникационная, рекреационная, потребительская) на пешеходных маршрутах. Целесообразно обеспечить доступность пешеходных прогулок для различных категорий граждан, в том числе для маломобильных групп граждан при различных погодных условиях.

4.10.3. Принцип комфортной мобильности – наличие у жителей сопоставимых по скорости и уровню комфорта возможностей доступа к основным точкам притяжения в населенном пункте и за его пределами при помощи различных видов транспорта (личный автотранспорт, различные виды общественного транспорта, велосипед).

4.10.4. Принцип комфортной среды для общения – гармоничное размещение в населенном пункте территории муниципального образования, которые постоянно и без платы за посещение доступны для населения, в том числе площади, набережные, улицы, пешеходные зоны, скверы, парки (далее – общественные пространства) и территорий с ограниченным доступом посторонних людей, предназначенных для уединенного общения и проведения времени (далее – приватное пространство).

4.10.5. Принцип насыщенности общественных и частных пространств разнообразными элементами природной среды (зеленые насаждения, водные объекты и др.) различной площади, плотности территориального размещения и пространственной организации в зависимости от функционального назначения части территории.

4.11. Реализация принципов комфортной среды для общения и комфортной пешеходной среды предполагает создание условий для защиты общественных и частных пространств от вредных факторов среды (шум, пыль, загазованность) эффективными архитектурно-планировочными приемами.

4.12. Общественные пространства обеспечивают принцип пространственной и планировочной взаимосвязи жилой и общественной среды, точек притяжения людей, транспортных узлов на всех уровнях.

4.13. Реализацию комплексных проектов благоустройства рекомендуется осуществлять с привлечением собственников земельных участков, находящихся в непосредственной близости от территории комплексных проектов благоустройства и иных заинтересованных сторон (застройщиков, управляющих организаций, объединений граждан и предпринимателей, собственников и арендаторов коммерческих помещений в прилегающих зданиях), в том числе с использованием механизмов государственно-частного партнерства. Необходима разработка единых или согласованных проектов благоустройства для связанных между собой территорий городского округа, расположенных на участках, имеющих разных владельцев.

4.14. Определение конкретных зон, территорий, объектов для проведения работ по благоустройству, очередность реализации проектов, объемы и источники финансирования необходимо устанавливать в соответствующей муниципальной программе по благоустройству территории.

4.15. Обоснование предложений по определению конкретных зон, территорий, объектов для проведения работ по благоустройству, установления их границ, определении очередности реализации проектов, объемов и источников финансирования для последующего учета в составе документов стратегического, территориального планирования, планировки территории необходимо осуществлять на основе комплексного исследования современного состояния и потенциала развития территории муниципального образования (элемента планировочной структуры).

4.16. В качестве приоритетных объектов благоустройства необходимо выбирать активно посещаемые или имеющие очевидный потенциал для роста пешеходных потоков территории населенного пункта, с учетом объективной потребности в развитии тех или иных общественных пространств, экономической эффективности реализации и планов развития муниципального образования.

5. ФОРМЫ И МЕХАНИЗМЫ ОБЩЕСТВЕННОГО УЧАСТИЯ В ПРИНЯТИИ РЕШЕНИЙ И РЕАЛИЗАЦИИ ПРОЕКТОВ КОМПЛЕКСНОГО БЛАГОУСТРОЙСТВА И РАЗВИТИЯ ГОРОДСКОЙ СРЕДЫ.

5.1. Задачи, польза и формы общественного участия.

5.1.1. Вовлеченность в принятие решений и реализацию проектов, реальный учет мнения всех участников деятельности по благоустройству, повышает их удовлетворенность городской средой, формирует положительный эмоциональный фон, ведет к повышению субъективного восприятия качества жизни (реализуя базовую потребность человека быть услышанным, влияя на происходящее в его среде жизни).

5.1.2. Участие в развитии городской среды создаст новые возможности для общения, творчества и повышает субъективное восприятие качества жизни (реализуя базовую потребность в сопричастности, потребность принадлежности к целому). Важно, чтобы физическая и социальная среда, и культура подчеркивали общность и личную ответственность, стимулировали общение жителей по вопросам повседневной жизни, совместному решению задач, созданию новых идей, некоммерческих и коммерческих проектов.

5.1.3. Общественное участие на этапе планирования и проектирования снижает количество и глубину несогласованностей, противоречий и конфликтов, снижает возможные затраты по их разрешению, повышает согласованность и доверие между органами государственной и муниципальной власти и жителями муниципального образования, формирует лояльность со стороны населения.

5.1.4. Приглашение со стороны органов власти к участию в развитии территории местных профессионалов, активных жителей, представителей сообществ и различных объединений и организаций (далее – заинтересованные лица) содействует развитию местных кадров, предоставляет новые возможности для повышения социальной связанности, развивает социальный капитал муниципального образования и способствует учёту различных мнений, объективному повышению качества решений.

5.2. Основные решения

а) формирование новых общественных институтов, обеспечивающих максимально эффективное представление интересов и включение способностей и ресурсов всех заинтересованных лиц в процесс развития территории;

б) разработка внутренних правил, регулирующих процесс общественного участия;

в) применение технологий, которые позволяют совмещать разнообразие мнений и интересов с необходимостью принимать максимально эффективные рациональные решения, в том числе в условиях нехватки временных ресурсов, технической сложности решаемых задач и отсутствия достаточной глубины специальных знаний у заинтересованных лиц;

г) в целях обеспечения широкого участия всех заинтересованных лиц и оптимального сочетания общественных интересов и желаний, профессиональной экспертизы, необходимо провести следующие процедуры:

1 этап: максимизация общественного участия на этапе выявления общественного запроса, формулировки движущих ценностей и определения целей рассматриваемого проекта;

2 этап: совмещение общественного участия и профессиональной экспертизы в выработке альтернативных концепций решения задачи, в том числе с использованием механизма проектных семинаров и открытых конкурсов;

3 этап: рассмотрение созданных вариантов с вовлечением всех заинтересованных лиц, имеющих отношение к данной территории и данному вопросу;

4 этап: передача выбранной концепции на доработку специалистам, вновь и рассмотрение финального решения, в том числе усиление его эффективности и привлекательности с участием всех заинтересованных лиц.

5.2.1. Все формы общественного участия целесообразно направлять на наиболее полное включение всех заинтересованных лиц, на выявление их интересов и ценностей, их отражение в проектировании любых изменений в муниципальном образовании, на достижение согласия по целям и планам реализации проектов, на мобилизацию и объединение всех заинтересованных лиц вокруг проектов, реализующих стратегию развития территории муниципального образования.

5.2.2. Открытое обсуждение проектов благоустройства территорий необходимо организовывать на этапе формулирования задач проекта и по итогам каждого из этапов проектирования.

5.2.3. Все решения, касающиеся благоустройства и развития территорий необходимо принимать открыто и гласно, с учетом мнения жителей соответствующих территорий и иных заинтересованных лиц.

5.2.4. Для повышения уровня доступности информации и информирования населения и заинтересованных лиц о задачах и проектах в сфере благоустройства и комплексного развития городской среды необходимо создать (использовать существующий) интерактивный портал в информационно-телекоммуникационной сети «Интернет» (далее – сеть Интернет), предоставляющий наиболее полную и актуальную информацию в данной сфере – организованную и представленную максимально понятным образом для пользователей портала.

5.3. Формы общественного участия

5.3.1. Для осуществления участия граждан и иных заинтересованных лиц в процессе принятия решений и реализации проектов комплексного благоустройства необходимо использовать следующие формы:

а) совместное определение целей и задач по развитию территории, инвентаризация проблем и потенциалов среды;

б) определение основных видов активностей, функциональных зон общественных пространств, под которыми в целях настоящих рекомендаций понимаются части территории муниципальных образований, для которых определены границы и преимущественный вид деятельности (функция) для которой предназначена данная часть территории, и их взаимного расположения на выбранной территории. При этом возможно определение нескольких преимущественных видов деятельности для одной и той же функциональной зоны (многофункциональные зоны);

в) обсуждение и выбор типа оборудования, некапитальных объектов, малых архитектурных форм, включая определение их функционального назначения, соответствующих габаритов, стилового решения, материалов;

г) консультации в выборе типов покрытий, с учетом функционального зонирования территории;

д) консультации по предполагаемым типам озеленения;

е) консультации по предполагаемым типам освещения и осветительного оборудования;

ж) участие в разработке проекта, обсуждение решений с архитекторами, ландшафтными архитекторами, проектировщиками и другими профильными специалистами;

з) одобрение проектных решений участниками процесса проектирования и будущими пользователями, включая местных жителей, собственников соседних территорий и других заинтересованных лиц;

и) осуществление общественного контроля над процессом реализации проекта (включая как возможность для контроля со стороны любых заинтересованных сторон, так и формирование рабочей группы, общественного совета проекта, либо наблюдательного совета проекта);

к) осуществление общественного контроля над процессом эксплуатации территории (включая как возможность для контроля со стороны любых заинтересованных сторон, региональных центров общественного контроля, так и формирование рабочей группы, общественного совета проекта, либо наблюдательного совета проекта для проведения регулярной оценки эксплуатации территории).

5.3.2. При реализации проектов необходимо информировать общественность о планирующихся изменениях и возможности участия в этом процессе.

5.3.3. Информирование может осуществляться путем:

а) создания единого информационного интернет - ресурса (сайта или приложения) который будет решать задачи по сбору информации, обеспечению «онлайн» участия и регулярному информированию о ходе проекта, с публикацией фото, видео и текстовых отчетов по итогам проведения общественных обсуждений;

б) работы с местными средствами массовой информации, охватывающими широкий круг людей разных возрастных групп и потенциальные аудитории проекта;

в) вывешивания афиш и объявлений на информационных досках в подъездах жилых домов, расположенных в непосредственной близости к проектируемому объекту (дворовой территории, общественной территории), а также на специальных стендах на самом объекте; в наиболее посещаемых местах (общественные и торгово-развлекательные центры, знаковые места и площадки), в холлах значимых и социальных инфраструктурных объектов, расположенных по соседству с проектируемой территорией или на ней (поликлиники, дома культуры, библиотеки, спортивные центры), на площадке проведения общественных обсуждений (в зоне входной группы, на специальных информационных стендах);

г) информирования местных жителей через школы и детские сады, в том числе школьные проекты: организация конкурса рисунков, сборы пожеланий, сочинений, макетов, про-

ектов, распространение анкет и приглашения для родителей учащихся;

д) индивидуальные приглашения участников встречи лично, по электронной почте или по телефону;

е) установка интерактивных стендов с устройствами для заполнения и сбора небольших анкет, установка стендов с генпланом территории для проведения картирования и сбора пожеланий в центрах общественной жизни и местах пребывания большого количества людей;

ж) использование социальных сетей и интернет-ресурсов для обеспечения допосещения информации до различных общественных объединений и профессиональных сообществ;

з) установки специальных информационных стендов в местах с большой проходимостью, на территории самого объекта проектирования (дворовой территории, общественной территории). Стенды могут работать как для сбора анкет, информации и обратной связи, так и в качестве площадок для обнародования всех этапов процесса проектирования и отчетов по итогам проведения общественных обсуждений.

5.4. Механизмы общественного участия.

5.4.1. Обсуждение проектов должно происходить в интерактивном формате с использованием широкого набора инструментов для вовлечения и обеспечения участия и современных групповых методов работы, а также всеми способами, предусмотренными Федеральным законом от 21.07.2014 № 212-ФЗ «Об основах общественного контроля в Российской Федерации».

5.4.2. Необходимо использовать следующие инструменты: анкетирование, опросы, интервьюирование, картирование, проведение фокус-групп, работа с отдельными группами пользователей, организация проектных семинаров, организация проектных мастерских (воркшопов), проведение общественных обсуждений, проведение дизайн-нгр с участием взрослых и детей, организация проектных мастерских со школьниками и студентами, школьные проекты (рисунки, сочинения, пожелания, макеты), проведение оценки эксплуатации территории.

5.4.3. На каждом этапе проектирования необходимо выбирать наиболее подходящие для конкретной ситуации механизмы, наиболее простые и понятные для всех заинтересованных в проекте сторон.

5.4.4. Для проведения общественных обсуждений необходимо выбирать хорошо известные людям общественные и культурные центры (дом культуры, школы, молодежные и культурные центры, административные здания), находящиеся в зоне хорошей транспортной доступности, расположенные по соседству с объектом проектирования.

5.4.5. По итогам встреч, проектных семинаров, воркшопов, дизайн-нгр и любых других форматов общественных обсуждений необходимо сформировать отчет, а также видеозапись самого мероприятия и выложить в публичный доступ как на информационных ресурсах проекта, так и на официальном сайте органа местного самоуправления для того, чтобы граждане могли отслеживать процесс развития проекта, а также комментировать и включаться в этот процесс на любом этапе.

5.4.6. Для обеспечения квалифицированного участия необходимо заблаговременно до проведения самого общественного обсуждения публиковать достоверную и актуальную информацию о проекте, результатах предпроектного исследования, а также сам проект.

5.4.7. Общественный контроль является одним из механизмов общественного участия.

5.4.8. Необходимо создавать условия для проведения общественного контроля в области благоустройства, в том числе в рамках организации деятельности интерактивных порталов в сети Интернет.

5.4.9. Общественный контроль в области благоустройства осуществляется любыми заинтересованными физическими и юридическими лицами, в том числе с использованием технических средств для фото-, видеофиксации, а также интерактивных порталов в сети Интернет. Информация о выявленных и зафиксированных в рамках общественного контроля

нарушениях в области благоустройства направляется для принятия мер в уполномоченный орган исполнительной власти города и (или) на интерактивный портал в сети Интернет.

5.4.10. Общественный контроль в области благоустройства осуществляется с учетом положений законов и иных нормативных правовых актов об обеспечении открытости информации и общественном контроле в области благоустройства, жилищных и коммунальных услуг.

5.5. Участие лиц, осуществляющих предпринимательскую деятельность, в реализации комплексных проектов по благоустройству и созданию комфортной городской среды.

5.5.1. Создание комфортной городской среды необходимо, в том числе направлять на повышение привлекательности муниципального образования для частных инвесторов с целью создания новых предприятий и рабочих мест. Реализацию комплексных проектов по благоустройству и созданию комфортной городской среды необходимо осуществлять с учетом интересов лиц, осуществляющих предпринимательскую деятельность, в том числе с привлечением их к участию.

5.5.2. Участие лиц, осуществляющих предпринимательскую деятельность, в реализации комплексных проектов благоустройства может заключаться:

а) в создании и предоставлении разного рода услуг и сервисов для посетителей общественных пространств;

б) в приведении в соответствие с требованиями проектных решений фасадов, принадлежащих или арендуемых объектов, в том числе размещенных на них вывесок;

в) в строительстве, реконструкции, реставрации объектов недвижимости;

г) в производстве или размещении элементов благоустройства;

д) в комплексном благоустройстве отдельных территорий, прилегающих к территориям, благоустраиваемым за счет средств муниципального образования;

е) в организации мероприятий обеспечивающих приток посетителей на создаваемые общественные пространства;

ж) в организации уборки благоустроенных территорий, предоставлении средств для подготовки проектов или проведения творческих конкурсов на разработку архитектурных концепций общественных пространств;

з) в иных формах.

5.5.3. В реализации комплексных проектов благоустройства могут принимать участия лица, осуществляющие предпринимательскую деятельность в различных сферах, в том числе в сфере строительства, предоставления услуг общественного питания, оказания туристических услуг, оказания услуг в сфере образования и культуры.

5.5.4. Необходимо осуществлять вовлечение лиц, осуществляющих предпринимательскую деятельность, в реализацию комплексных проектов благоустройства на стадии проектирования общественных пространств.

6. ТРЕБОВАНИЯ К ПРОЕКТАМ ПО БЛАГОУСТРОЙСТВУ ОТДЕЛЬНЫХ ОБЪЕКТОВ И ИХ ЭЛЕМЕНТОВ

6.1. Элементы озеленения

6.1.1. При создании элементов озеленения необходимо учитывать принципы организации комфортной пешеходной среды, комфортной среды для общения, насыщения востребованных жителями общественных пространствами озеленения, а также создания на территории зеленых насаждений благоустроенной сети пешеходных и велосипедных дорожек, центров притяжения людей.

6.1.2. Озеленение составная и необходимая часть благоустройства и ландшафтной организации территории, обеспечивающая формирование устойчивой среды муниципального образования с активным использованием существующих и/или создаваемых вновь природных комплексов, а также поддержание и бережный уход за ранее созданной или изначально существующей природной средой на территории муниципального образования.

6.1.3. Работы по озеленению следует планировать в комплексе и в контексте общего зеленого «каркаса» муниципаль-

ного образования, обеспечивающего для всех жителей доступ к неурбанизированным ландшафтам, возможность для занятий спортом и общения, физический комфорт и улучшение визуальных и экологических характеристик городской среды.

6.1.4. В зависимости от выбора типов насаждений необходимо определять объемно-пространственную структуру насаждений и обеспечивается визуально-композиционные и функциональные связи участков озелененных территорий между собой и с застройкой населенного пункта.

6.1.5. Работы необходимо проводить по предварительно разработанному и утвержденному соответствующими органами муниципального образования проекту благоустройства.

6.1.6. В условиях высокого уровня загрязнения воздуха необходимо формировать многоярусные древесно-кустарниковые посадки: при хорошем режиме проветривания – закрытого типа (смыкание кроны), при плохом режиме проветривания – открытого, фильтрующего типа (несмыкание кроны).

6.1.7. Целесообразно организовать на территории муниципального образования качественные озелененные территории в шаговой доступности от дома. Зеленые пространства следует проектировать приспособленными для активного использования с учетом концепции устойчивого развития и бережного отношения к окружающей среде.

6.1.8. При проектировании озелененных пространств необходимо учитывать факторы биоразнообразия и непрерывности озелененных элементов городской среды, целесообразно создавать проекты зеленых «каркасов» муниципальных образований для поддержания внутритерриториальных экологических связей.

6.1.9. При разработке проектной документации необходимо включать требования, предъявляемые к условиям обозначения зеленых насаждений на дендропланах.

6.1.10. Разработку проектной документации на строительство, капитальный ремонт и реконструкцию объектов озеленения, следует производить на основании геоподосновы с инвентаризационным планом зеленых насаждений на весь участок благоустройства.

6.1.11. На основании полученных геоподосновы и инвентаризационного плана проектной организацией необходимо разрабатывать проект благоустройства территории, где определяются основные планировочные решения и объемы капиталовложений, в т.ч. на компенсационное озеленение. При этом определяются объемы вырубок и пересадок в целом по участку благоустройства, производится расчет компенсационной стоимости.

6.1.12. На данной стадии целесообразно определить количество деревьев и кустарников, попадающих в зону строительства без конкретизации на инвентаризационном плане (без разработки дендроплана).

6.1.13. После утверждения проектно-сметной документации на застройку, капитальный ремонт и реконструкцию благоустройства, в том числе объектов озеленения, следует разрабатывать рабочий проект с уточнением планировочных решений, инженерных коммуникаций и организации строительства. На этой стадии разрабатывается дендроплан, на котором выделяются зоны работ, наносятся условными обозначениями все древесные и кустарниковые растения, подлежащие сохранению, вырубке и пересадке.

6.1.14. При разработке дендроплана сохраняется нумерация растений инвентаризационного плана.

6.2. Виды покрытий

6.2.1. При создании и благоустройстве покрытий необходимо учитывать принципы организации комфортной пешеходной среды в части поддержания и развития удобных и безопасных пешеходных коммуникаций.

6.2.2. Покрытия поверхности обеспечивают на территории муниципального образования условия безопасного и комфортного передвижения, а также формируют архитектурно-художественный облик среды.

6.2.3. Применяемый в проекте вид покрытия необходимо устанавливать прочным, ремонтпригодным, экологичным, не допускающим скольжения. Выбор видов покрытия осу-

ществляется в соответствии с их целевым назначением.

6.2.4. Для деревьев, расположенных в мощении необходимо применять различные виды защиты (приствольные решетки, бордюры, периметральные скамейки и пр.).

6.3. Ограждения

6.3.1. При создании и благоустройстве ограждений необходимо учитывать принципы функционального разнообразия, организации комфортной пешеходной среды, гармонии с природой в части удовлетворения потребности жителей в полуприватных пространствах (пространство, открытое для посещения, но преимущественно используемое определенной группой лиц, связанных социальными отношениями или совместным владением недвижимым имуществом), сохранения востребованной жителями сети пешеходных маршрутов, защиты от негативного воздействия газов и зеленых насаждений общего пользования с учетом требований безопасности.

6.3.2. На территориях общественного, жилого, рекреационного назначения необходимо применять декоративные ажурные металлические ограждения и не допускается применение сплошных, глухих и железобетонных ограждений, в том числе при проектировании ограждений многоквартирных домов.

6.3.2.1. характер ограждения должны быть единообразным, как минимум на протяжении одного квартала с обеих сторон улиц.

6.3.2.2. ограждения граница смежных земельных участков устанавливается по согласованию с землепользователями или землевладельцами таких земельных участков.

6.3.2.3. максимальная высота ограждений земельных участков для индивидуальных жилых домов не более 2,0 метров.

6.3.2.4. высота ограждений для центральных улиц от 130 до 150 сантиметров.

6.3.3. В случае произрастания деревьев в зонах интенсивного пешеходного движения или в зонах производства строительных и реконструктивных работ при отсутствии иных видов защиты следует предусматривать защитные приствольные ограждения высота которых определяется в зависимости от возраста, породы дерева и прочих характеристик.

6.3.4. При создании и благоустройстве ограждений необходимо учитывать необходимость, в том числе:

разграничения зеленой зоны (газоны, клумбы, парки) с маршрутами пешеходов и транспорта;

проектирования дорожек и тротуаров с учетом потоков людей и маршрутов;

разграничения зеленых зон и транзитных путей с помощью применения приемов разноуровневой высоты или создания зеленых кустовых ограждений;

проектирования изменения высоты и геометрии бордюрного камня с учетом сезонных снежных отвалов;

использования бордюрного камня;

замены зеленых зон мощением в случаях, когда ограждение не имеет смысла ввиду небольшого объема зоны или архитектурных особенностей места;

использования (в особенности на границах зеленых зон) многолетних всепогодных кустистых растений;

использования по возможности светоотражающих фасадных конструкций для затененных участков газонов;

использования цвето-графического оформления ограждений согласно палитре цветовых решений, утверждаемой местными органами архитектуры с учетом рекомендуемых натуральных цветов материалов (камень, металл, дерево и подобные), нейтральных цветов (черный, белый, серый, темные оттенки других цветов).

6.4. Водные устройства

6.4.1. В рамках решения задачи обеспечения качества городской среды при благоустройстве водных устройств необходимо учитывать принципы организации комфортной среды для общения, гармонии с природой в части оборудования востребованных жителями общественных пространств водными устройствами, развития благоустроенных центров притяжения людей.

6.4.2. К водным устройствам относятся фонтаны, питьевые фонтанчики, бюветы, родники, декоративные водоёмы

и прочие. Водные устройства выполняют декоративно-эстетическую и природоохранную функции, улучшают микроклимат, воздушную и акустическую среду.

6.4.3. Питьевые фонтанчики могут быть как типовыми, так и выполненными по специально разработанному проекту.

6.5. Уличное коммунально-бытовое оборудование

6.5.1. В рамках решения задачи обеспечения качества городской среды при создании и благоустройстве коммунально-бытового оборудования необходимо учитывать принцип обеспечения безопасного удаления отходов без нарушения визуальной среды территории, с исключением негативного воздействия на окружающую среду и здоровье людей.

6.5.2. Состав улично-коммунального оборудования включает в себя: различные виды мусоросборников - контейнеров и урн. При выборе того или иного вида коммунально-бытового оборудования необходимо исходить из целей обеспечения безопасности среды обитания для здоровья человека, экологической безопасности, экономической целесообразности, технологической безопасности, удобства пользования, эргономичности, эстетической привлекательности, сочетания с механизмами, обеспечивающими удаление накопленных отходов.

6.5.3. Для складирования коммунальных отходов на территории муниципальных образований (улицах, площадях, объектах рекреации) необходимо применять контейнеры и (или) урны. На территории объектов рекреации расстановку контейнеров и урн целесообразно предусматривать у скамей, некапитальных нестационарных сооружений и уличного технического оборудования, ориентированных на продажу продуктов питания. Кроме того, урны следует устанавливать на остановках общественного транспорта. Во всех случаях следует предусматривать расстановку, не мешающую передвижению пешеходов, проезду инвалидов и детских колясок.

6.5.4. Количество и объем контейнеров определяется в соответствии с требованиями законодательства об отходах производства и потребления.

6.6. Размещение уличного технического оборудования (укрытия таксофонов, банкоматы, интерактивные информационные терминалы, почтовые ящики, вендинговые автоматы, элементы инженерного оборудования (подъемные площадки для инвалидов колясок, смотровые люки, решетки дождеприемных колодцев, вентиляционные шахты подземных коммуникаций, шкафы телефонной связи и т.п.)

6.6.1. В рамках решения задачи обеспечения качества городской среды при создании и благоустройстве уличного технического оборудования необходимо учитывать принцип организации комфортной пешеходной среды в части исключения барьеров для передвижения людей, а также нарушений визуального облика территории при размещении и эксплуатации объектов инженерной инфраструктуры.

6.6.2. При установке таксофонов на территориях общественного, жилого, рекреационного назначения необходимо предусматривать их электроосвещение. Необходимо выполнять оформление элементов инженерного оборудования, не нарушая уровень благоустройства формируемой среды, не ухудшая условия передвижения, осуществляя проектирование размещения крышек люков смотровых колодцев, расположенных на территории пешеходных коммуникаций (в т.ч. уличных переходов), на одном уровне с покрытием прилегающей поверхности.

6.7. Игровое и спортивное оборудование

6.7.1. В рамках решения задачи обеспечения качества городской среды при создании и благоустройстве игрового и спортивного оборудования необходимо учитывать принципы функционального разнообразия, комфортной среды для общения в части организации игровых и спортивных площадок как центров притяжения людей.

6.7.2. Игровое и спортивное оборудование на территории муниципального образования может быть представлено игровыми, физкультурно-оздоровительными устройствами, сооружениями и (или) их комплексами. При выборе состава игрового и спортивного оборудования для детей и подростков необходимо обеспечивать соответствие оборудования анато-

мо-физиологическим особенностям разных возрастных групп.

6.7.3. Спортивное оборудование, предназначенное для всех возрастных групп населения, размещается на спортивных, физкультурных площадках, либо на специально оборудованных пешеходных коммуникациях (тропы здоровья) в составе рекреаций. Спортивное оборудование в виде специальных физкультурных снарядов и тренажеров может быть, как заводского изготовления, так и выполненным из бревен и брусков со специально обработанной поверхностью, исключающей получение травм (отсутствие трещин, сколов и т.п.). При размещении целесообразно руководствоваться каталогами сертифицированного оборудования.

6.8. Освещение и осветительное оборудование

6.8.1. В рамках решения задачи обеспечения качества городской среды при создании и благоустройстве освещения и осветительного оборудования необходимо учитывать принципы комфортной организации пешеходной среды, в том числе необходимость создания привлекательных и безопасных пешеходных маршрутов, а также обеспечение комфортной среды для общения в местах притяжения людей.

6.8.2. При проектировании каждой из трех основных групп осветительных установок (функционального, архитектурного освещения, световой информации) необходимо обеспечивать:

- экономичность и энергоэффективность применяемых установок, рациональное распределение и использование электроэнергии;
- эстетику элементов осветительных установок, их дизайн, качество материалов и изделий с учетом восприятия в дневное и ночное время;
- удобство обслуживания и управления при разных режимах работы установок.

6.8.3. Функциональное освещение

6.8.3.1. Функциональное освещение (далее - ФО) осуществляется стационарными установками освещения дорожных покрытий и пространств в транспортных и пешеходных зонах. Установки ФО, как правило, подразделяют на обычные, высокомагнитоковые, паралетные, газонные и встроенные.

6.8.3.2. В обычных установках светильники следует располагать на опорах (венчающие, консольные), подвесах или фасадах (бра, плафоны). Их необходимо применять в транспортных и пешеходных зонах как наиболее традиционные.

6.8.3.3. Высокомагнитоковые установки следует использовать для освещения обширных пространств, транспортных развязок и магистралей, открытых паркингов.

6.8.3.4. В паралетных установках светильники следует встраивать линией или пунктиром в паралет, ограждающий проезжую часть путепроводов, мостов, эстакад, пандусов, развязок, а также тротуары и площадки. Их применение необходимо обосновать технико-экономическими и (или) художественными аргументами.

6.8.3.5. Газонные светильники обычно служат для освещения газонов, цветников, пешеходных дорожек и площадок. Они могут предусматриваться на территориях общественного пространства и объектов рекреации в зонах минимального вандализма.

6.8.3.6. Светильники, встроенные в ступени, подпорные стенки, ограждения, цоколи зданий и сооружений, малые архитектурные формы (далее - МАФ), следует использовать для освещения пешеходных зон территорий общественного назначения.

6.8.4. Архитектурное освещение

6.8.4.1. Архитектурное освещение (далее - АО) следует применять для формирования художественно выразительной визуальной среды в вечернем городе, выявления из темноты и образной интерпретации памятников архитектуры, истории и культуры, инженерного и монументального искусства, МАФ, доминантных и достопримечательных объектов, ландшафтных композиций, создания световых ансамблей. Оно обычно осуществляется стационарными или временными установками освещения объектов, главным образом, наружного освещения их фасадных поверхностей.

6.8.4.2. К временным установкам АО относятся праздничная иллюминация: световые гирлянды, сетки, контурные

обтяжки, светографические элементы, панно и объемные композиции из ламп накаливания, разрядных, светодиодов, световодов, световые проекции, лазерные рисунки и т.п.

6.8.4.3. В целях архитектурного освещения могут использоваться также установки ФО - для монтажа прожекторов, нацеливаемых на фасады зданий, сооружений, зеленых насаждений, для иллюминации, световой информации и рекламы, элементы которых могут крепиться на опорах уличных светильников.

6.8.5. Световая информация

6.8.5.1. Световая информация (далее - СИ), в том числе, световая реклама, как правило, предназначена для ориентации пешеходов и водителей автотранспорта в пространстве, в том числе для решения светокомпозиционных задач с учетом гармоничности светового ансамбля, не противоречащего действующим правилам дорожного движения.

6.8.6. Источники света

6.8.6.1. В стационарных установках ФО и АО следует применять энергоэффективные источники света, эффективные осветительные приборы и системы, качественные по дизайну и эксплуатационным характеристикам изделия и материалы: опоры, крошечные, защитные решетки, экраны и конструктивные элементы, отвечающие требованиям действующих национальных стандартов.

6.8.6.2. Источники света в установках ФО необходимо выбирать с учетом требований, улучшения ориентации, формирования благоприятных зрительных условий, а также, в случае необходимости, светового зонирования.

6.8.6.3. В установках АО и СИ рекомендуются к использованию источники белого или цветного света с учетом формируемых условия световой и цветовой адаптации и суммарный зрительный эффект, создаваемый совместным действием осветительных установок всех групп, особенно с хроматическим светом, функционирующих в конкретном пространстве населенного пункта или световом ансамбле.

6.8.7. Освещение транспортных и пешеходных зон

6.8.7.1. В установках ФО транспортных и пешеходных зон следует применять осветительные приборы направленного в нижнюю полусферу прямого, рассеянного или отраженного света.

6.8.8. Режимы работы осветительных установок

6.8.8.1. При проектировании всех трех групп осветительных установок (ФО, АО, СИ) в целях рационального использования электроэнергии и обеспечения визуального разнообразия среды населенного пункта в темное время суток следует предусматривать следующие режимы их работы:

- вечерний будничный режим, когда функционируют все стационарные установки ФО, АО и СИ, за исключением систем праздничного освещения;

- ночной дежурный режим, когда в установках ФО, АО и СИ может отключаться часть осветительных приборов, допускаемая нормами освещенности и распоряжениями местной администрации;

- праздничный режим, когда функционируют все стационарные и временные осветительные установки трех групп в часы суток и дни недели, определяемые администрацией населенного пункта;

- сезонный режим, предусматриваемый главным образом в рекреационных зонах для стационарных и временных установок ФО и АО в определенные сроки (зимой, осенью).

6.9. МАФ, городская мебель и характерные требования к ним

6.9.1. В рамках решения задачи обеспечения качества городской среды при создании и благоустройстве малых архитектурных форм необходимо учитывать принципы функционального разнообразия, комфортной среды для общения, гармонии с природой в части обеспечения разнообразия визуального облика территории, различных видов социальной активности и коммуникаций между людьми, применение экологических материалов, привлечения людей к активному и здоровому времяпрепровождению на территории с зелеными насаждениями.

6.9.2. Для каждого элемента планировочной структуры существуют характерные требования, которые основываются

на частоте и продолжительности ее использования, потенциальной аудитории, наличии свободного пространства, интенсивности пешеходного и автомобильного движения, близости транспортных узлов. Выбор МАФ во многом зависит от количества людей, ежедневно посещающих территорию; например в районах крупных объектов транспорта гораздо больше пешеходов, чем в жилых кварталах. Необходимо подбирать материалы и дизайн объектов с учетом всех условий эксплуатации.

6.9.3. При проектировании, выборе МАФ необходимо учитывать:

- а) соответствие материалов и конструкции МАФ климату и назначению МАФ;

- б) антивандальную защищенность от разрушения, оклейки, нанесения надписей и изображений;

- в) возможность ремонта или замены деталей МАФ;

- г) защиту от образования наледи и снежных заносов, обеспечение стока воды;

- д) удобство обслуживания, а также механизированной и ручной очистки территории рядом с МАФ и под конструкцией;

- е) эргономичность конструкций (высоту и наклон спинки, высоту урн и прочее);

- ж) расцветку, не диссонирующую с окружением;

- з) безопасность для потенциальных пользователей;

- и) стилистическое сочетание с другими МАФ и окружающей архитектурой;

- к) соответствие характеристикам зоны расположения; утилитарный, минималистический дизайн для тротуаров дорог, более сложный, с элементами декора - для рекреационных зон и дворов.

6.9.4. Общие требования к установке МАФ:

- а) расположение, не создающее препятствий для пешеходов;

- б) компактная установка на минимальной площади в местах большого скопления людей;

- в) устойчивость конструкции;

- г) надежная фиксация или обеспечение возможности перемещения в зависимости от условий расположения;

- д) наличие в каждой конкретной зоне МАФ рекомендуемых типов для такой зоны.

6.9.5. Требования к установке урн:

- достаточная высота (минимальная до 100 см) и объем;

- наличие рельефного текстурирования или перфорирования для защиты от граффити-вандализма;

- защита от дождя и снега;

- использование и аккуратное расположение вставных ведер и мусорных мешков.

6.9.6. Требования к уличной мебели, в том числе к различным видам скамей отдыха, размещаемых на территории общественных пространств, рекреаций и дворов; скамей и столов - на площадках для настольных игр, летних кафе и др.:

- а) установку скамей необходимо осуществлять на твердые виды покрытия или фундамент. В зонах отдыха, лесопарках, на детских площадках может допускаться установка скамей на мягкие виды покрытия. При наличии фундамента его части необходимо выполнять, не выступающими над поверхностью земли;

- б) наличие спинок для скамеек рекреационных зон, наличие спинок и поручней для скамеек дворовых зон, отсутствие спинок и поручней для скамеек транзитных зон;

- в) на территории особо охраняемых природных территорий возможно выполнять скамьи и столы из древесных пней, бревен и плах, не имеющих сколов и острых углов.

6.9.7. Требования к установке цветочниц (вазонов), в том числе к навесным:

- высота цветочниц (вазонов) должна обеспечивать предотвращение случайного наезда автомобилей и попадания мусора;

- дизайн (цвет, форма) цветочниц (вазонов) не должна отвлекать внимание от растений;

- цветочницы и кашпо зимой необходимо хранить в помещении или заменять в них цветы хвойными растениями или иными растительными декорациями.

6.9.8. При установке ограждений необходимо учитывать

следующее:

- прочность, обеспечивающая защиту пешеходов от наезда автомобилей;
- модульность, позволяющая создавать конструкции любой формы;
- наличие светоотражающих элементов, в местах возможного наезда автомобиля;
- расположение ограды не далее 10 см от края газона;
- использование нейтральных цветов или естественного цвета используемого материала.

6.9.9. На тротуарах автомобильных дорог необходимо использовать следующие МАФ:

- скамейки без спинки с местом для сумок;
- опоры у скамеек для людей с ограниченными возможностями;
- заграждения, обеспечивающие защиту пешеходов от наезда автомобилей;
- навесные кашпо, навесные цветочницы и вазоны;
- высокие цветочницы (вазоны) и урны.

6.9.10. Следует выбирать городскую мебель в зависимости от архитектурного окружения, специальные требования к дизайну МАФ и городской мебели необходимо предъявлять в зонах муниципального образования привлекающих посетителей. Типовая городская мебель современного дизайна при условии высокого качества исполнения может использоваться в зонах исторической застройки. Использование стилизованной в историческом стиле мебели в районах с современной застройкой нежелательно.

6.9.11. Для пешеходных зон необходимо использовать следующие МАФ:

- уличные фонари, высота которых соотносима с ростом человека;
- скамейки, предполагающие длительное сидение;
- цветочницы и кашпо (вазоны);
- информационные стенды;
- защитные ограждения;
- столы для игр.

6.9.12. Принципы антивандальной защиты малых архитектурных форм от граффити-вандализма.

6.9.13. Следует минимизировать площадь поверхностей МАФ, свободные поверхности необходимо делать перфорированными или с рельефом, препятствующим граффити-вандализму или облегчающим его устранение.

6.9.14. Глухие заборы следует заменять просматриваемыми. Если нет возможности убрать забор или заменить на просматриваемый, он может быть изменен визуально (например, с помощью стрит-арта с контрастным рисунком) или закрыт визуально с использованием зеленых насаждений.

6.9.15. Для защиты малообъемных объектов (коммунационных шкафов и других) возможно размещение на поверхности малоформатной рекламы. Также возможно использование стрит-арта или размещение их внутри афишной тумбы.

6.9.16. Для защиты от граффити-вандализма конструкции опор освещения и прочих объектов необходимо выбирать или проектировать рельефной, в том числе с использованием краски, содержащей рельефные частицы.

6.9.17. Следует вместо отдельно стоящих конструкций размещать рекламные конструкции на местах потенциального вандализма (основная зона вандализма - 30 - 200 сантиметров от земли) на столбах, коммунальных шкафах, заборах и т.п. В том числе в этой зоне возможно размещение информационных конструкций с общественно полезной информацией, например, исторических планов местности, навигационных схем и других подобных элементов.

6.9.18. При проектировании оборудования необходимо предусматривать его вандалозащищенность, в том числе:

- использовать легко очищаемые и не боящиеся абразивных и растворяющих веществ материалы;
- использовать на плоских поверхностях оборудования и МАФ перфорирование или рельефное текстурирование, которое мешает расклеивке объявлений и разрисовыванию поверхности и облегчает очистку;
- использовать темные тона окраски или материалов, по-

скольку светлая однотонная окраска провоцирует нанесение незаконных надписей, при этом темная или черная окраска уменьшает количество надписей или их заметность, поскольку большинство цветов инструментов нанесения также темные. При размещении оборудования необходимо предусматривать его вандалозащищенность: - оборудование (бушки, останки, столбы, заборы) и фасады зданий необходимо защитить с помощью рекламы и полезной информации, стрит-арта и рекламного граффити, озеленения.

- минимизировать количество оборудования, группируя объекты "бок к боку", "спиной к спине" или к стене здания, в том числе объекты, стоящие на небольшом расстоянии друг от друга (например, банкоматы), тем самым уменьшая площадь, подвергающуюся вандализму, сокращая затраты и время на ее обслуживание.

6.9.18.1. Большинство объектов целесообразно выполнить в максимально нейтральном к среде виде (например, использование нейтрального цвета - черного, серого, белого, возможны также темные оттенки других цветов).

6.9.18.2. При проектировании или выборе объектов для установки необходимо учитывать все сторонние элементы и процессы использования, например, процессы уборки и ремонта.

6.10. При создании некапитальных нестационарных сооружений, выполненных из легких конструкций, не предусматривающих устройство заглубленных фундаментов и подземных сооружений (объекты мелкорозничной торговли, бытового обслуживания и питания, остановочные павильоны, наземные туалетные кабины, боксовые гаражи, другие объекты некапитального характера) необходимо применять отделочные материалы сооружений, отвечающие архитектурно-художественным требованиям дизайна и освещения, характеру сложившейся среды населенного пункта и условиям долговременной эксплуатации. При остеклении витрин необходимо применять безсколочные, ударостойкие материалы, безопасные упрочняющие многослойные пленочные покрытия, поликарбонатные стекла. При проектировании минимаркетов, мини-рынков, торговых рядов необходимо применение быстровозводимых модульных комплексов, выполняемых из легких конструкций.

6.10.1. В рамках решения задачи обеспечения качества городской среды при создании и благоустройстве некапитальных нестационарных сооружений необходимо учитывать принципы функционального разнообразия, организации комфортной пешеходной среды, комфортной среды для общения в части обеспечения территории разнообразными сервисами, востребованными центрами притяжения людей без ущерба для комфортного передвижения по сложившимся пешеходным маршрутам.

6.10.2. Некапитальные нестационарные сооружения необходимо размещать на территориях муниципального образования, таким образом, чтобы не мешать пешеходному движению, не ухудшать визуальное восприятие среды населенного пункта и благоустройство территории и застройки. Сооружения предприятий мелкорозничной торговли, бытового обслуживания и питания необходимо размещать на территориях пешеходных зон, в парках, садах, на бульварах населенного пункта. Сооружения необходимо устанавливать на твердые виды покрытия, оборудовать осветительным оборудованием, урнами и малыми контейнерами для мусора, сооружения питания - туалетными кабинками (при отсутствии общественных туалетов на прилегающей территории в зоне доступности).

6.10.3. Размещение туалетных кабин необходимо предусматривать на активно посещаемых территориях населенного пункта при отсутствии или недостаточной пропускной способности общественных туалетов: в местах проведения массовых мероприятий, при крупных объектах торговли и услуг; на территории объектов рекреации (парках, садах), в местах установки автозаправочных станций, на автостоянках, а также - при некапитальных нестационарных сооружениях питания.

6.11. Требования по оформлению и оборудованию зданий и сооружений.

6.11.1. Проектирование оформления и оборудования со-

оружений обычно включает: колористическое решение внешних поверхностей стен, отделку крыши, некоторые вопросы оборудования конструктивных элементов здания (входные группы, балконы и другое), размещение антенн, водосточных труб, отмостки, домовых знаков, защитных сеток.

6.11.2. Колористическое решение зданий и сооружений необходимо проектировать с учетом концепции общего цветового решения застройки улиц и территорий муниципального образования.

6.11.3. Возможность остекления лоджий и балконов, замены рам, окраски стен в исторических центрах населенных пунктов необходимо устанавливать в составе градостроительного регламента.

6.11.4. Необходимо предусматривать размещение на зданиях, расположенных вдоль магистральных улиц населенного пункта, антенн, коаксиальных дымоходов, наружных кондиционеров по согласованному проекту со стороны дворовых фасадов.

6.11.5. Входные (участки входов в здания) группы зданий жилого и общественного назначения необходимо оборудовать осветительным оборудованием, навесом (козырьком), элементами сопряжения поверхностей (ступени и т.п.), устройствами и приспособлениями для перемещения инвалидов и маломобильных групп населения (пандусы, перила и пр.).

6.12. Требования по организации площадок.

6.12.1. На территории населенного пункта необходимо предусматривать следующие виды площадок: для игр детей, отдыха взрослых, занятий спортом, установки мусоросборников, выгула и дрессировки собак, стоянок автомобилей.

6.12.2. Требования по организации детских площадок.

6.12.2.1. Детские площадки обычно предназначены для игр и активного отдыха детей разных возрастов. Площадки могут быть организованы в виде отдельных площадок для разных возрастных групп или как комплексные игровые площадки с зонированием по возрастным интересам. Для детей и подростков необходима организация спортивно-игровых комплексов (микро-стадионы, велодромы и т.п.) и оборудование специальных мест для катания на самокатах, роликовых досках и коньках.

6.12.2.2. Детские площадки необходимо изолировать от транзитного пешеходного движения, проездов, разворотных площадок, гостевых стоянок, площадок для установки мусоросборников, участков постоянного и временного хранения автотранспортных средств. Подходы к детским площадкам не организуют с проезжей части. Перечень элементов благоустройства территории на детской площадке обычно включает: мягкие виды покрытия, элементы сопряжения поверхности площадки с газоном, озеленение, игровое оборудование, скамьи и урны, осветительное оборудование.

6.12.3. Требования по организации площадок для отдыха и досуга.

6.12.3.1. Площадки для отдыха и проведения досуга взрослого населения необходимо размещать на участках жилой застройки, на озелененных территориях жилой группы и микрорайона, в парках и лесопарках.

6.12.3.2. Перечень элементов благоустройства на площадке для отдыха включает: твердые виды покрытия, элементы сопряжения поверхности площадки с газоном, озеленение, скамьи для отдыха, скамьи и столы, урны (как минимум, по одной у каждой скамьи), осветительное оборудование.

6.12.3.3. Функционирование осветительного оборудования необходимо обеспечивать в режиме освещения территории, на которой расположена площадка.

6.12.4. Требования по организации спортивных площадок.

6.12.4.1. Спортивные площадки предназначены для занятий физкультурой и спортом всех возрастных групп населения, их необходимо размещать на территориях жилого и рекреационного назначения, участках спортивных сооружений.

6.12.4.2. Озеленение площадок необходимо размещать по периметру. Не допускается применять деревья и кустарники, имеющие блестящие листья, дающие большое количество летящих семян, обильно плодоносящих и рано сбрасывающих листву. Для ограждения площадки возможно при-

менять вертикальное озеленение.

6.12.5. Площадки для установки контейнеров для сборки твердых коммунальных отходов.

6.12.5.1. Контейнерные площадки и площадки для складирования отдельных групп коммунальных отходов - специально оборудованные места, предназначенные для складирования коммунальных отходов. Такие площадки необходимо снабжать сведениями о сроках удаления отходов, наименовании организации, выполняющей данную работу, и контактах лица, ответственного за качественную и своевременную работу по содержанию площадки и своевременное удаление отходов. Наличие таких площадок необходимо предусматривать в составе территорий и участков любого функционального назначения, где могут накапливаться коммунальные отходы.

6.12.5.2. Необходимо определять размер контейнерной площадки исходя из задач, габаритов и количества контейнеров, используемых для складирования отходов, но не более предусмотренного санитарно-эпидемиологическими требованиями.

6.12.5.3. Контейнерные площадки необходимо совмещать с площадками для складирования отдельных групп коммунальных отходов, в том числе для складирования крупногабаритных отходов.

6.12.5.4. Целесообразно такие площадки помимо информации о сроках удаления отходов и контактной информации ответственного лица снабжать информацией, предупреждающей владельцев автотранспорта о недопустимости загромождения подъезда специализированного автотранспорта, разгружающего контейнеры.

6.12.6. Требования по организации площадки для выгула собак.

6.12.6.1. Площадки для выгула собак необходимо размещать на территориях общего пользования, за пределами санитарной зоны источников водоснабжения первого и второго поясов.

6.12.6.2. Для покрытия поверхности части площадки, предназначенной для выгула собак, следует предусматривать выровненную поверхность, обеспечивающую хороший дренаж, не травмирующую конечности животных (газонное, песчаное, песчано-земляное), а также удобство для регулярной уборки и обновления. Поверхность части площадки, предназначенной для владельцев собак, необходимо проектировать с твердым или комбинированным видом покрытия (плитка, утопленная в газон и др.). Подход к площадке необходимо оборудовать твердым видом покрытия.

6.12.6.3. На территории площадки необходимо предусматривать информационный стенд с правилами пользования площадкой.

6.12.7. Требования по организации площадки для дрессировки собак.

6.12.7.1. Перечень элементов благоустройства территории на площадке для дрессировки собак включает: мягкие или газонные виды покрытия, ограждение, скамьи и урны, информационный стенд, осветительное оборудование, специальное тренировочное оборудование.

6.12.7.2. Покрытие площадки необходимо предусматривать имеющим ровную поверхность, обеспечивающую хороший дренаж, не травмирующую конечности животных (газонное, песчаное, песчано-земляное), а также удобным для регулярной уборки и обновления.

6.12.7.3. Площадки для дрессировки собак необходимо оборудовать учебными, тренировочными, спортивными снарядами и сооружениями, навесом от дождя, утепленным бытовым помещением для хранения инвентаря, оборудования и отдыха инструкторов.

6.12.8. Требования по организации площадки автостоянок.

6.12.8.1. Перечень элементов благоустройства территории на площадках автостоянок включает: твердые виды покрытия, элементы сопряжения поверхностей, разделительные элементы, осветительное и информационное оборудование. Площадки для длительного хранения автомобилей могут быть оборудованы навесами, легкими посадками боксов, смотровыми эстакадами.

6.12.8.2. Разделительные элементы на площадках должны быть выполнены в виде разметки (белых полос), озелененных полос (газонов), контейнерного озеленения.

6.12.8.3. На площадках для хранения автомобилей населения и приобъектных желательнее предусмотреть возможность зарядки электрического транспорта.

6.12.8.4. При планировке общественных пространств и дворовых территорий следует предусматривать специальные препятствия в целях нелопущения парковки транспортных средств на газонах.

6.13. Требования по созданию и благоустройству пешеходных коммуникаций (тротуаров, аллей, дорожек, тропинок), обеспечивающих пешеходные связи и передвижения на территории муниципального образования.

6.13.1. При создании и благоустройстве пешеходных коммуникаций на территории населенного пункта необходимо обеспечивать: минимальное количество пересечений с транспортными коммуникациями, непрерывность системы пешеходных коммуникаций, возможность безопасного, беспрепятственного и удобного передвижения людей, включая инвалидов и маломобильные группы населения, высокий уровень благоустройства и озеленения. В системе пешеходных коммуникаций необходимо выделять основные и второстепенные пешеходные связи.

6.13.2. Перед проектированием пешеходных тротуаров следует составить карту фактических пешеходных маршрутов со схемами движения пешеходных маршрутов, соединяющих основные точки притяжения людей. По результатам анализа состояния открытых территорий в местах концентрации пешеходных потоков необходимо выявить ключевые проблемы состояния городской среды, в т.ч. старые деревья, куски арматуры, лестницы, заброшенные малые архитектурные формы. При необходимости следует организовать общественное обсуждение.

6.13.3. При планировочной организации пешеходных тротуаров необходимо предусматривать беспрепятственный доступ к зданиям и сооружениям инвалидов и других групп населения с ограниченными возможностями передвижения и их сопровождающих, а также специально оборудованные места для маломобильных групп населения в соответствии с требованиями СП 59.13330.

6.13.4. Исходя из схемы движения пешеходных потоков по маршрутам необходимо выделить участки по следующим типам:

- образованные при проектировании микрорайона и созданные, в том числе застройщиком;

- стихийно образованные вследствие движения пешеходов по оптимальным для них маршрутам и используемые постоянно;

- стихийно образованные вследствие движения пешеходов по оптимальным для них маршрутам и неиспользуемые в настоящее время.

6.13.5. В составе комплекса работ по благоустройству следует провести осмотр действующих и заброшенных пешеходных маршрутов, провести инвентаризацию бесхозных объектов.

6.13.6. Третий тип участков следует проверить на предмет наличия опасных и (или) бесхозных объектов, по возможности очистить территорию от них, закрыть доступ населения к ним при необходимости. По второму типу участков также необходимо провести осмотр, после чего осуществить комфортное для населения сопряжение с первым типом участков.

6.13.7. Необходимо учитывать интенсивность пешеходных потоков в различное время суток, особенно в зонах, прилегающих к объектам транспортной инфраструктуры, где целесообразно организовать разделение пешеходных потоков.

6.13.8. В случае выявления потребности в более высоком уровне безопасности и комфорта для пешеходов на уже сложившихся пешеходных маршрутах возможно, с учетом общественного мнения и согласовывая с органами власти, организовывать перенос пешеходных переходов и создавать искусственные препятствия для использования пешеходами

опасных маршрутов.

6.13.9. При создании пешеходных тротуаров необходимо учитывать следующее:

- пешеходные тротуары обеспечивают непрерывность связей пешеходных и транспортных путей, а также свободный доступ к объектам массового притяжения, в том числе объектам транспортной инфраструктуры;

- исходя из текущих планировочных решений по транспортным путям необходимо осуществлять проектирование пешеходных тротуаров с минимальным числом пересечений с проезжей частью дорог и пересечений массовых пешеходных потоков.

6.13.10. Покрытие пешеходных дорожек необходимо предусматривать удобным при ходьбе и устойчивым к износу.

6.13.11. Пешеходные дорожки и тротуары в составе активно используемых общественных пространств следует предусматривать шириной, позволяющей избежать образования толпы.

6.13.12. Пешеходные маршруты в составе общественных и полуприватных пространств необходимо предусмотреть хорошо просматриваемыми на всем протяжении из окон жилых домов.

6.13.13. Пешеходные маршруты необходимо обеспечить освещением.

6.13.14. Пешеходные маршруты целесообразно выполнять не прямолинейными и монотонными. Сеть пешеходных дорожек может предусматривать возможность для альтернативных пешеходных маршрутов между двумя любыми точками муниципального образования.

6.13.15. При планировании пешеходных маршрутов необходимо создание мест для кратковременного отдыха (скамейки и пр.) для маломобильных групп населения.

6.13.16. Следует определять количество элементов благоустройства пешеходных маршрутов (скамейки, урны, малые архитектурные формы) с учетом интенсивности пешеходного движения.

6.13.17. Пешеходные маршруты необходимо озеленять.

6.13.18. Основные пешеходные коммуникации направлены на обеспечение связи жилых, общественных, производственных и иных зданий с остановками общественного транспорта, учреждениями культурно-бытового обслуживания, рекреационными территориями, а также связь между основными пунктами тяготения в составе общественных зон и объектов рекреации.

6.13.18.1. Трассировка основных пешеходных коммуникаций может осуществляться вдоль улиц и дорог (тротуары) или независимо от них.

6.13.18.2. Необходимо оснащение устройствами бордюрных пандусов всех точек пересечения основных пешеходных коммуникаций с транспортными проездами, в том числе некапитальных нестационарных сооружений, при создании пешеходных коммуникаций лестниц, пандусов, мостиков необходимо соблюдение равновеликой пропускной способности указанных элементов.

6.13.18.4. Перечень элементов благоустройства территории на территории основных пешеходных коммуникаций включает: твердые виды покрытия, элементы сопряжения поверхностей, урны или малые контейнеры для мусора, осветительное оборудование, скамьи (на территории рекреаций).

6.13.19. Второстепенные пешеходные коммуникации обеспечивают связь между застройкой и элементами благоустройства (площадками) в пределах участка территории, а также передвижения на территории объектов рекреации (сквер, бульвар, парк, лесопарк).

6.13.19.1. Перечень элементов благоустройства на территории второстепенных пешеходных коммуникаций включает различные виды покрытия.

6.13.19.2. На дорожках скверов, бульваров, садов населенного пункта необходимо предусматривать твердые виды покрытия с элементами сопряжения.

6.13.19.3. На дорожках крупных рекреационных объектов (парков, лесопарков) необходимо предусматривать раз-

личные виды мягкого или комбинированных покрытий, пешеходные тропы с естественным грунтовым покрытием.

6.13.19.4. Режим разрешения либо запрета на парковку на элементах улично-дорожной сети необходимо определять с учетом их пропускной способности с применением методов транспортного моделирования.

6.13.19.5. При планировании протяженных пешеходных зон целесообразно оценить возможность сохранения движения автомобильного транспорта при условии исключения транзитного движения и постоянной парковки.

6.13.20. Требования по организации транзитных зон

6.13.20.1. На тротуарах с активным потоком пешеходов городскую мебель необходимо располагать в порядке, способствующем свободному движению пешеходов.

6.13.21. Требования по организации пешеходных зон.

6.13.21.1. Благоустроенная пешеходная зона обеспечивает комфорт и безопасность пребывания населения в ней. Для ее формирования необходимо произвести осмотр территории, выявить основные точки притяжения людей. В группу осмотра следует включать лиц из числа проживающих и (или) работающих в данном микрорайоне. Состав лиц может быть различным, чтобы в итоге осмотра могли быть учтены интересы людей с ограниченными возможностями здоровья, детей школьного возраста, родителей детей дошкольного возраста, пенсионеров и т.д.

6.13.21.2. Благоустройство пешеходной зоны (пешеходных тротуаров и велосипедных дорожек) необходимо осуществлять с учетом комфортности пребывания в ней и доступности для маломобильных пешеходов.

6.13.21.3. При создании велосипедных путей необходимо связывать все части муниципального образования, создавая условия для беспрепятственного передвижения на велосипеде.

6.13.21.4. Типология объектов велосипедной инфраструктуры зависит от их функции (транспортная или рекреационная), роли в масштабе муниципального образования и характеристик автомобильного и пешеходного трафика пространств, в которые интегрируется велодвижение. В зависимости от этих факторов могут применяться различные решения - от организации полностью изолированной велосипедной дорожки, например, связывающей периферийные районы с центром муниципального образования, до полного отсутствия выделенных велосипедных или велосипедных на местных улицах и проездах, где скоростной режим не превышает 30 км/ч.

6.13.21.5. При организации объектов велосипедной инфраструктуры необходимо создавать условия для обеспечения безопасности, связности, прямолинейности, комфортности.

6.13.21.6. Перечень элементов комплексного благоустройства велосипедных дорожек включает: твердый тип покрытия, элементы сопряжения поверхности велосипедной дорожки с прилегающими территориями.

6.13.21.7. На велосипедных, размещаемых вдоль улиц и дорог, необходимо предусматривать освещение, на рекреационных территориях - озеленение вдоль велосипедных дорожек.

6.13.21.8. Для эффективного использования велосипедного передвижения необходимо применить следующие меры:

- маршруты велосипедных дорожек, интегрированные в единую замкнутую систему;

- комфортные и безопасные пересечения веломаршрутов на перекрестках пешеходного и автомобильного движения (например, проезды под интенсивными автомобильными перекрестками);

- снижение общей скорости движения автомобильного транспорта в районе, чтобы велосипедисты могли безопасно пользоваться проезжей частью;

- организация безбарьерной среды в зонах перепада высот на маршруте;

- организация велосипедных не только в прогулочных зонах, но и на маршрутах, ведущих к зонам транспортно-пересадочных узлов (ТПУ) и остановках внеуличного транспорта;

- безопасные велосипедные парковки с ответственным хранением в зонах ТПУ и остановках внеуличного транспорта, а также в районных центрах активности.

7. БЛАГОУСТРОЙСТВО НА ТЕРРИТОРИЯХ ОБЩЕСТВЕННОГО НАЗНАЧЕНИЯ

7.1. Объектами благоустройства на территориях общественного назначения являются: общественные пространства городского округа, участки и зоны общественной застройки, которые в различных сочетаниях формируют все разнообразие общественных территорий муниципального образования: центры общегородского и локального значения, многофункциональные, примыкающие и специализированные общественные зоны муниципального образования.

7.2. На территориях общественного назначения при разработке проектных мероприятий по благоустройству необходимо обеспечивать: открытость и проницаемость территорий для визуального восприятия (отсутствие глухих ограждений), условия беспрепятственного передвижения населения (включая маломобильные группы), приемы поддержки исторически сложившейся планировочной структуры и масштаба застройки, достижение стилевой единства элементов благоустройства с окружающей средой городского округа.

7.3. Проекты благоустройства территории общественных пространств необходимо разрабатывать на основании предварительных предпроектных исследований, определяющих потребности жителей и возможные виды деятельности на данной территории. Необходимо использовать для реализации проекты, обеспечивающие высокий уровень комфорта пребывания, визуальную привлекательность среды, экологическую обоснованность рассматриваемых общественных пространств как места коммуникации и общения, способные привлекать посетителей, и обеспечивающие наличие возможностей для развития предпринимательства.

7.4. Перечень конструктивных элементов внешнего благоустройства на территории общественных пространств муниципального образования включает: твердые виды покрытия, элементы сопряжения поверхностей, озеленение, скамьи, урны и малые контейнеры для мусора, уличное техническое оборудование, осветительное оборудование, оборудование архитектурно-декоративного освещения, носители информации, элементы защиты участков озеленения (металлические ограждения, специальные виды покрытий и т.п.).

7.5. Рекомендуется на территории общественных пространств размещение произведений декоративно-прикладного искусства, декоративных водных устройств.

8. БЛАГОУСТРОЙСТВО НА ТЕРРИТОРИЯХ ЖИЛОГО НАЗНАЧЕНИЯ

8.1. Объектами благоустройства на территориях жилого назначения являются: общественные пространства, земельные участки многоквартирных домов, детских садов, школ, постоянного и временного хранения автотранспортных средств, которые в различных сочетаниях формируют жилые группы, микрорайоны, жилые районы.

8.2. Общественные пространства на территориях жилого назначения необходимо формировать системой пешеходных коммуникаций, участков учреждений обслуживания жилых групп, микрорайонов, жилых районов и озелененных территорий общего пользования.

8.3. Перечень элементов благоустройства на территории пешеходных коммуникаций и участков учреждений обслуживания включает: твердые виды покрытия, элементы сопряжения поверхностей, урны, малые контейнеры для мусора, осветительное оборудование, носители информации.

8.4. Возможно размещение средств наружной рекламы, некапитальных нестационарных сооружений.

8.5. Территорию общественных пространств на территориях жилого назначения должна быть разделена на зоны, предназначенные для выполнения базовых функций: рекреационная, транспортная, хозяйственная и т.д. При ограничении по площади общественных пространств на территориях жилого назначения допускается учитывать расположенных в зоне пешеходной доступности функциональные зоны и площади.

8.6. При невозможности одновременного размещения в общественных пространствах на территориях жилого назначения рекреационной и транспортной функций приоритет в использовании территории отдается рекреационной функции. При этом для решения транспортной функции применяются специальные инженерно-технические сооружения (подземные / надземные паркинги).

8.7. Безопасность общественных пространств на территориях жилого назначения обеспечивается их просматриваемостью со стороны окон жилых домов, а также со стороны прилегающих общественных пространств в сочетании с освещенностью.

8.8. Проектирование благоустройства участков жилой застройки необходимо проводить с учетом коллективного или индивидуального характера пользования придомовой территорией. Кроме того, необходимо учитывать особенности благоустройства участков жилой застройки при их размещении в составе исторической застройки, на территориях высокой плотности застройки, вдоль магистралей, на реконструируемых территориях.

8.9. На территории земельного участка многоквартирных домов с коллективным использованием придомовой территории (многоквартирная застройка) необходимо предусматривать: транспортный проезд (проезды), пешеходные коммуникации (основные, второстепенные), площадки (для игр детей дошкольного возраста, отдыха взрослых, установки мусоросборников, гостевых автостоянок, при входных группах), озелененные территории. Если размеры территории участка позволяют, необходимо в границах участка размещение спортивных площадок и площадок для игр детей школьного возраста, площадок для выгула собак.

8.10. Необходимо включать в перечень элементов благоустройства на территории участка жилой застройки коллективного пользования твердые виды покрытия проезда, различные виды покрытия площадок, элементы сопряжения поверхностей, оборудование площадок, озеленение, осветительное оборудование.

8.11. При размещении жилых участков вдоль магистральных улиц не допускать со стороны улицы их сплошное ограждение и размещение площадок (детских, спортивных, для установки мусоросборников).

8.12. При озеленении территории детских садов и школ не допускается использовать растения с ядовитыми плодами, а также с жолочками и шипами.

8.13. Необходимо включать в перечень элементов благоустройства на участке длительного и кратковременного хранения автотранспортных средств твердые виды покрытия, элементы сопряжения поверхностей, ограждения, урны или малые контейнеры для мусора осветительное оборудование, информационное оборудование (указатели).

8.14. Благоустройство участка территории, автостоянок следует представлять твердым видом покрытия дорожек и проездов, осветительным оборудованием.

9. БЛАГОУСТРОЙСТВО ТЕРРИТОРИЙ РЕКРЕАЦИОННОГО НАЗНАЧЕНИЯ

9.1. Объектами благоустройства на территориях рекреационного назначения обычно являются объекты рекреационной части территорий зон особо охраняемых природных территорий, зоны отдыха, парки, сады, бульвары, скверы.

9.2. Благоустройство памятников садово-паркового искусства, истории и архитектуры, включает реконструкцию или реставрацию их исторического облика, планировки, озеленения, включая воссоздание ассортимента растений. Оборудование и оснащение территории парка элементами благоустройства следует проектировать в соответствии с историко-культурным регламентом территории, на которой он расположен (при его наличии).

9.3. При реконструкции объектов рекреации необходимо предусматривать:

- для лесопарков: создание экосистем, способных к устойчивому функционированию, проведение функционального зонирования территории в зависимости от ценности ландшафтов и насаждений с установлением предельной рекреационной нагрузки, режимов использования и мероприя-

тий благоустройства для различных зон лесопарка;

- для парков и садов: реконструкция планировочной структуры (например, изменение плотности дорожной сети), разреживание участков с повышенной плотностью насаждений, удаление больших, старых, недекоративных потерявших декоративность деревьев и растений малоценных видов, их замена на декоративно-лиственные и красивоцветущие формы деревьев и кустарников, организация площадок отдыха, детских площадок;

- для бульваров и скверов: формирование группы и куртин со сложной вертикальной структурой, удаление больших, старых и недекоративных потерявших декоративность деревьев, создание и увеличение расстояний между краем проезжей части и ближайшим рядом деревьев, посадка за пределами зоны риска преимущественно крупномерного посадочного материала с использованием специальных технологий посадки и содержания.

9.4. На территориях, предназначенных и обустроенных для организации активного массового отдыха, купания и рекреации (далее – зона отдыха) необходимо размещать: пункт медицинского обслуживания с проездом, спасательную станцию, пешеходные дорожки, инженерное оборудование (питьевое водоснабжение и водоотведение, защита от попадания загрязненного поверхностного стока в водоем).

9.5. Перечень элементов благоустройства на территории зоны отдыха, как правило, включает: твердые виды покрытия проезда, комбинированные - дорожек (плитка, утопленная в газон), озеленение, питьевые фонтанчики, скамьи, урны, малые контейнеры для мусора, оборудование пляжа (навесы от солнца, лежаки, кабинки для переодевания), туалетные кабинки.

9.6. При проектировании озеленения территории объектов необходимо:

- произвести оценку существующей растительности, состояние древесных растений и травянистого покрова;

- произвести выявление сухих поврежденных вредителями древесных растений, разработать мероприятия по их удалению с объектов;

- обеспечить сохранение травяного покрова, древесно-кустарниковой и прибрежной растительности не менее, чем на 80 % общей площади зоны отдыха;

- обеспечить озеленение и формирование берегов водоема (берегоукрепительный пояс на оползневых и эродированных склонах, склоновые водозадерживающие пояса - головной дренаж и пр.);

- обеспечить недопущение использования территории зоны отдыха для иных целей (выгуливания собак, устройства игровых городков, аттракционов и т.п.).

9.7. Возможно размещение ограждения, уличного технического оборудования (торговые тележки «вода», «мороженое»), некапитальных нестационарных сооружений мелкорозничной торговли и питания, туалетных кабин.

9.8. На территории муниципального образования могут быть организованы следующие виды парков: многофункциональные (предназначен для периодического массового отдыха, развлечения, активного и тихого отдыха, устройства аттракционов для взрослых и детей), специализированные (предназначены для организации специализированных видов отдыха), парки жилых районов (предназначен для организации активного и тихого отдыха населения жилого района).

9.9. По ландшафтно-климатическим условиям - парки на пересеченном рельефе, парки по берегам водоемов, рек, парки на территориях, занятых лесными насаждениями.

9.10. На территории многофункционального парка необходимо предусматривать: систему аллей, дорожек и площадок, парковые сооружения (аттракционы, беседки, павильоны, туалеты и др.). Применение различных видов и приемов озеленения: вертикального (перголы, трельяжи, шпалеры), мобильного (контейнеры, вазоны), создание декоративных композиций из деревьев, кустарников, цветочного оформления, экзотических видов растений.

9.11. Состав и количество парковых сооружений, элементы благоустройства в специализированных парках, зависят от тематической направленности парка, определяются зада-

нием на проектирование и проектным решением.

9.12. На территории парка жилого района следует предусматривать: систему аллей и дорожек, площадки (детские, тихого и активного отдыха, спортивные). Рядом с территорией парка или в его составе может быть расположен спортивный комплекс жилого района, детские спортивно-игровые комплексы, места для катания на роликах.

9.13. При разработке проектных мероприятий по озеленению в парке жилого района необходимо учитывать формируемые типы пространственной структуры и типы насаждений; в зависимости от функционально-планировочной организации территории необходимо предусматривать цветочное оформление с использованием видов растений, характерных для данной климатической зоны.

9.14. На территории населенного пункта следует формировать следующие виды садов: сады отдыха (предназначены для организации кратковременного отдыха населения и прогулок), сады при сооружениях, сады-выставки (экспозиционная территория, действующая как самостоятельный объект или как часть городского парка), сады на крышах (размещаются на плоских крышах жилых, общественных и производственных зданий и сооружений в целях создания среды для кратковременного отдыха, благоприятных эстетических и микроклиматических условий) и др.

9.15. Перечень элементов благоустройства на территории сада отдыха и прогулок включает: твердые виды покрытия дорожек в виде плиточного мощения, элементы сопряжения поверхностей, озеленение, скамьи, урны, уличное техническое оборудование (тележки «вода», «мороженое»), осветительное оборудование.

9.16. Необходимо предусматривать колористическое решение покрытия, размещение водных устройств, элементов декоративно-прикладного оформления, оборудования архитектурно-декоративного освещения, формирование пейзажного характера озеленения.

9.17. Возможно предусматривать размещение ограждения, некапитальных нестационарных сооружений питания (летние кафе).

9.18. Планировочная организация сада-выставки должна быть направлена на выгодное представление экспозиции и создание удобного движения при ее осмотре.

9.19. Проектирование сада на крыше кроме решения задач озеленения обычно требует учета комплекса внешних (климатических, экологических) и внутренних (механические нагрузки, влажностный и температурный режим здания) факторов. Перечень элементов благоустройства сада на крыше необходимо определять проектным решением. Площадь озелененной крыши необходимо включать в показатели территории зеленых насаждений при подсчете баланса территории участка объекта благоустройства.

9.20. Бульвары и скверы важнейшие объекты пространственной городской среды и структурные элементы системы озеленения муниципального образования. Перечень элементов благоустройства на территории бульваров и скверов включает: твердые виды покрытия дорожек и площадок, элементы сопряжения поверхностей, озеленение, скамьи, урны или малые контейнеры для мусора, осветительное оборудование, оборудование архитектурно-декоративного освещения.

10. ОБЪЕКТЫ БЛАГОУСТРОЙСТВА НА ТЕРРИТОРИЯХ ТРАНСПОРТНОЙ И ИНЖЕНЕРНОЙ ИНФРАСТРУКТУРЫ

10.1. Объектами благоустройства на территориях транспортных коммуникаций городского округа является улично-дорожная сеть (УДС) городского округа в границах красных линий, пешеходные переходы различных типов.

10.2. Перечень элементов благоустройства на территории улиц и дорог включает: твердые виды покрытия дорожного полотна и тротуаров, элементы сопряжения поверхностей, озеленение вдоль улиц и дорог, ограждения опасных мест, осветительное оборудование, носители информации дорожного движения (дорожные знаки, разметка, светофорные устройства).

11. РАЗМЕЩЕНИЕ И СОДЕРЖАНИЕ ИНФОРМАЦИОННЫХ КОНСТРУКЦИЙ

11.1. Информационная конструкция - объект благоустройства, выполняющий функцию информирования населения муниципального образования «Коношское» и соответствующий требованиям, установленным настоящими Правилами.

11.2. На территории муниципального образования «Коношское» осуществляется размещение информационных конструкций следующих видов:

11.2.1. Указатели наименований улиц, площадей, проездов, переулков, набережных, скверов, тупиков, бульваров, аллей, путепроводов, а также указатели номеров домов, картографической информации, маршрутов (схемы) движения и расписания городского пассажирского транспорта; технические средства организации дорожного движения.

11.2.2. Вывески - информационные конструкции, размещаемые на фасадах, крышах или иных внешних поверхностях (внешних ограждающих конструкциях) зданий, строений, сооружений, включая витрины, а также на внешних поверхностях нестационарных торговых объектов в месте фактического нахождения или осуществления деятельности организации или индивидуального предпринимателя, **содержание:**

а) сведения о профиле деятельности организации, индивидуального предпринимателя и (или) виде реализуемых ими товаров, оказываемых услуг и (или) их наименование (фирменное наименование, коммерческое обозначение, изображение товарного знака, знака обслуживания) в целях извещения неопределенного круга лиц о фактическом местоположении (месте осуществления деятельности) данной организации, индивидуального предпринимателя;

б) сведения, размещаемые в случаях, предусмотренных Законом Российской Федерации от 07.02.1992 № 2300-1 «О защите прав потребителей».

11.2.3. Указатели маршрутного ориентирования, не предусмотренные п. 7.1.2.1. настоящих Правил и не содержащие сведений рекламного характера. Данный вид информационных конструкций размещается в соответствии с нормами, регулирующими размещение вывесок, если иное не предусмотрено Правилами.

11.4. Содержание информационных конструкций осуществляется собственниками (правообладателями) данных объектов.

11.5. Размещение вывесок в виде отдельно стоящих конструкций допускается только при условии их установки в границах земельного участка, на котором располагаются здания, строения, сооружения, являющиеся местом фактического нахождения, осуществления деятельности организации, индивидуального предпринимателя, сведения о которых содержатся в данных информационных конструкциях и которым указаны здания, строения, сооружения и земельный участок принадлежат на праве собственности или ином вещном праве.

Допускается размещение указателей маршрутного ориентирования, предусмотренных п. 7.1.2.3. настоящих Правил, в виде отдельно стоящих конструкций вне границ земельного участка, на котором располагаются здания, строения, сооружения, являющиеся местом фактического нахождения, осуществления деятельности организации, индивидуального предпринимателя, сведения о которых содержатся в данных информационных конструкциях, на основании согласованного, в соответствии с п. 7.3. Правил, дизайн-проекта размещения информационной конструкции.

(см. текст в предыдущей редакции)

11. (см. текст в предыдущей редакции)

6. Информационные конструкции, размещаемые в муниципальном образовании «Коношское», должны быть безопасны, спроектированы, изготовлены и установлены в соответствии с требованиями технических регламентов, строительных норм и правил, государственных стандартов, не нарушать внешний архитектурно-художественный облик города и обеспечивать соответствие эстетическим характеристикам информационных конструкций стилистике объекта, на котором они размещаются.

(см. текст в предыдущей редакции)

Использование в текстах (надписях), размещаемых на информационных конструкциях, товарных знаков и знаков обслуживания, в том числе на иностранных языках, осуществляется только при условии их предварительной регистрации в установленном порядке на территории Российской Федерации или в случаях, предусмотренных международным договором Российской Федерации. При указании в вывеске фирменного наименования, коммерческого обозначения, изображения товарного знака, знака обслуживания организации, индивидуального предпринимателя допускается не указывать в данной вывеске сведения о профиле деятельности организации, индивидуального предпринимателя, виде реализуемых ими товаров, оказываемых услуг.

11.7 (см. текст в предыдущей редакции)

При размещении вывесок в муниципальном образовании «Коношское» запрещается:

1) в случае размещения вывесок на внешних поверхностях многоквартирных домов:

а) нарушение геометрических параметров (размеров) вывесок;

б) нарушение установленных требований к местам размещения вывесок;

в) размещение вывесок в виде печати на баннерной ткани;

г) размещение вывесок выше линии второго этажа (линии перекрытий между первым и вторым этажами);

д) размещение вывесок на козырьках зданий;

е) полное перекрытие (закрытие) оконных и дверных проёмов, а также витражей и витрин;

ж) размещение вывесок в оконных проёмах;

з) размещение вывесок на кровлях, лоджиях и балконах;

и) размещение вывесок на архитектурных деталях фасадов объектов (в том числе на колоннах, пилястрах, орнаментах, лепнине);

к) размещение вывесок на расстоянии ближе чем 2 метра от мемориальных досок;

л) перекрытие (закрытие) указателей наименований улиц и номеров домов;

м) размещение настенных вывесок одна над другой;

н) размещение консольных вывесок на расстоянии менее 10 метров друг от друга, а также одной консольной вывески над другой;

о) размещение вывесок путём непосредственного нанесения на поверхность фасада декоративно-художественного и (или) текстового изображения (методом покраски, наклейки и иными методами);

п) размещение вывесок с помощью демонстрации постеров на динамических системах смены изображений (роллерные системы, системы поворотных панелей - призматроны) или с помощью изображения, демонстрируемого на электронных носителях (экраны (телевизоры), бегущая строка), за исключением вывесок, размещаемых в витрине;

р) окраска и покрытие декоративными плёнками поверхности остекления витрин более 30 процентов площади;

с) замена остекления витрин световыми коробами;

т) устройство в витрине конструкций электронных носителей (экранов, телевизоров) на всю высоту и (или) длину остекления витрины;

у) размещение вывесок с использованием неоновых светильников, мигающих (мерцающих) элементов;

ф) размещение вывесок на архитектурных деталях фасадов объектов (в том числе на колоннах, пилястрах, орнаментах, лепнине);

(см. текст в предыдущей редакции)

2) в случае размещения вывесок на внешних поверхностях иных зданий, строений, сооружений:

а) нарушение геометрических параметров (размеров) вывесок;

б) нарушение установленных требований к местам размещения вывесок;

в) размещение вывесок в виде печати на баннерной ткани;

г) размещение вывесок на козырьках зданий, строений, сооружений;

д) полное или частичное перекрытие оконных и дверных

проёмов, а также витражей и витрин;

е) размещение вывесок в оконных проёмах;

ж) размещение вывесок на кровлях, лоджиях и балконах;

з) размещение вывесок на архитектурных деталях фасадов объектов (в том числе на колоннах, пилястрах, орнаментах, лепнине);

и) размещение вывесок на расстоянии ближе чем 2 метра от мемориальных досок;

к) перекрытие указателей наименований улиц и номеров домов;

л) размещение настенных вывесок одна над другой;

м) размещение консольных вывесок на расстоянии менее 10 метров друг от друга, а также одной консольной вывески над другой;

н) размещение вывесок путём непосредственного нанесения на поверхность фасада декоративно-художественного и (или) текстового изображения (методом покраски, наклейки);

о) размещение вывесок с помощью демонстрации постеров на динамических системах смены изображений (роллерные системы, системы поворотных панелей - призматроны) или с помощью изображения, демонстрируемого на электронных носителях (экраны (телевизоры), бегущая строка), за исключением вывесок, размещаемых в витрине;

п) окраска и покрытие декоративными плёнками поверхности остекления

витрин более 30 процентов площади;

р) замена остекления витрин световыми коробами;

с) устройство в витрине конструкций электронных носителей - экранов (телевизоров) на всю высоту и (или) длину остекления витрины;

т) размещение вывесок с использованием неоновых светильников, мигающих (мерцающих) элементов;

(см. текст в предыдущей редакции)

3) размещение вывесок на ограждающих конструкциях (заборах, шлагбаумах, ограждениях, перилах);

(см. текст в предыдущей редакции)

4) размещение вывесок в виде отдельно стоящих сборно-разборных (складных) конструкций - штендеров;

5) размещение вывесок на ограждающих конструкциях сезонных кафе при

стационарных предприятиях общественного питания;

6) размещение вывесок на внешних поверхностях объектов незавершённого строительства.

11.8. Графические материалы по размещению информационных конструкций приведены в приложении № 6 к Правилам.

11.9. Требования к размещению вывесок

11.9.1. Вывески размещаются на фасадах, крышах; на витринах зданий, строений, сооружений; на земельных участках.

11.9.2. На внешних поверхностях одного здания, строения, сооружения организация, индивидуальный предприниматель вправе установить не более одной информационной конструкции каждого из следующих типов (за исключением случаев, предусмотренных настоящими Правилами):

настенная конструкция (конструкция вывесок располагается параллельно к поверхности фасадов объектов и (или) их конструктивных элементов непосредственно на плоскости фасада объекта);

консольная конструкция (конструкция вывесок располагается перпендикулярно к поверхности фасадов объектов и (или) их конструктивных элементов);

витринная конструкция (конструкция вывесок располагается в витрине на внешней и (или) с внутренней стороны остекления).

Организации, индивидуальные предприниматели, осуществляющие деятельность по оказанию услуг общественного питания, дополнительно к информационной конструкции, указанной в абзаце втором настоящей части, вправе разместить не более одной информационной конструкции, содержащей сведения об ассортименте блюд, напитков и иных продуктов питания, предлагаемых при предоставлении ими указанных услуг, в том числе с указанием их массы

(объема) и цены (меню), в виде настенной конструкции.

11.9.3(см. текст в предыдущей редакции)

Вывески могут быть размещены в виде единичной конструкции и (или) комплекса идентичных и (или) взаимосвязанных элементов одной информационной конструкции, указанных в пп.7.2.2.

(см. текст в предыдущей редакции)

Витринные конструкции признаются комплексом идентичных и (или) взаимосвязанных элементов единой информационной конструкции в случае их размещения в соответствии с требованиями настоящих Правил более чем в одной витрине.

11.9.4. Организации, индивидуальные предприниматели осуществляют размещение информационных конструкций на плоских участках фасада, свободных от архитектурных элементов, исключительно в пределах площади внешних поверхностей объекта, соответствующей физическим размерам занимаемых данными организациями, индивидуальными предпринимателями помещений на праве собственности, ином вещном праве или обязательственном праве.

(см. текст в предыдущей редакции)

Вывески, содержащие меню, размещаются на плоских участках фасада, свободных от архитектурных элементов, непосредственно у входа (справа или слева) в помещение или на входных дверях в него, не выше уровня дверного проема.

11.9.5. При размещении на одном фасаде объекта одновременно вывесок нескольких организаций, индивидуальных предпринимателей указанные вывески размещаются в один высотный ряд на единой горизонтальной линии (на одном уровне, высоте).

11.9.6. Вывески могут состоять из следующих элементов: информационное поле (текстовая часть); декоративно-художественные элементы.

Высота художественно-декоративных элементов не должна превышать

высоту текстовой части вывески более чем в полтора раза.

11.9.7. На вывеске может быть организована подсветка.

Подсветка вывески должна иметь немерцающий, приглушенный свет, не создавать прямых направленных лучей в окна жилых помещений.

Организациям, эксплуатирующим световые рекламы и вывески, необходимо обеспечивать своевременную замену перегоревших газосветовых трубок и электроламп. В случае неисправности отдельных знаков рекламы или вывески необходимо выключать полностью.

11.9.8. Настенные конструкции, размещаемые на внешних поверхностях зданий, строений, сооружений, должны соответствовать следующим требованиям:

1) настенные конструкции размещаются над входом или окнами (витринами) помещений на единой горизонтальной оси с иными настенными конструкциями, установленными в пределах фасада, на уровне линии перекрытий между первым и вторым этажами либо ниже указанной линии.

В случае если помещения располагаются в подвальных или цокольных этажах объектов и отсутствует возможность такого размещения, вывески могут быть размещены над окнами подвального или цокольного этажа, но не ниже 0,60 метра от уровня земли до нижнего края настенной конструкции. При этом вывеска не должна выступать от плоскости фасада более чем на 0,10 метра;

2) максимальный размер настенных конструкций, размещаемых организациями, индивидуальными предпринимателями на внешних поверхностях зданий, строений, сооружений, не должен превышать:

по высоте - 0,50 метра, за исключением размещения настенной вывески на фризе;

по длине - 70 процентов от длины фасада, соответствующей занимаемым данными организациями, индивидуальными предпринимателями помещениям, но не более 15 метров для единичной конструкции.

При размещении настенной конструкции в пределах 70 процентов от длины фасада в виде комплекса идентичных взаимосвязанных элементов (информационное поле (текстовая часть) и декоративно-художественные элементы) максималь-

ный размер каждого из указанных элементов не может превышать 10 метров в длину.

Максимальный размер вывесок, содержащих меню, не должен превышать:

по высоте - 0,80 метра;

по длине - 0,60 метра.

Крайняя точка элементов настенной конструкции не должна находиться на расстоянии более чем 0,20 метра от плоскости фасада.

При наличии на внешних поверхностях здания, строения, сооружения в месте элементов систем газоснабжения и (или) водоотведения (водосточных труб) размещение настенных конструкций осуществляется при условии обеспечения безопасности указанных систем.

В случае расположения на одном фасаде здания, строения, сооружения нескольких информационных конструкций указанные конструкции должны быть расположены в одной плоскости относительно вертикальной плоскости фасада, на котором они размещены;

3) при наличии на фасаде объекта фриза настенная конструкция размещается исключительно на фризе в соответствии со следующими требованиями:

конструкции настенных вывесок, допускаемых к размещению на фризе, представляют собой объемные символы (без использования подложки либо с использованием подложки), а также световые короба;

при использовании в настенной конструкции, размещаемой на фризе, подложки указанная подложка размещается на фризе на длину, соответствующую физическим размерам занимаемых соответствующими организациями, индивидуальными предпринимателями помещений. Высота подложки, используемой для размещения настенной конструкции на фризе, должна быть равна высоте фриза. Общая высота информационного поля (текстовой части), а также декоративно-художественных элементов настенной конструкции, размещаемой на фризе в виде объемных символов, не может быть более 70 процентов высоты фриза (с учетом высоты выносных элементов строчных и прописных букв за пределами размера основного шрифта), а также высоты декоративно-художественных элементов), а их длина - не более 70 процентов длины фриза. Объемные символы, используемые в настенной конструкции на фризе, должны размещаться на единой горизонтальной оси. В случае размещения на одном фризе нескольких настенных конструкций для них может быть организована единая подложка для размещения объемных символов;

размещение настенной конструкции (настенных конструкций) в виде светового короба (световых коробов) на фризе допускается только при условии организации данного светового короба (световых коробов) на всю высоту соответствующего фриза;

при наличии на фасаде объекта козырька настенная конструкция может быть размещена на фризе козырька строго в габаритах указанного фриза. Размещение настенной конструкции непосредственно на конструкции козырька запрещается.

11.9.9 (см. текст в предыдущей редакции)

Информационное поле настенных конструкций, размещаемых на фасадах объектов, являющихся объектами культурного наследия либо выявленными объектами культурного наследия, должно выполняться из отдельных элементов (букв, обозначений, декоративных элементов и т.д.), без использования подложки в виде непрозрачной основы для их крепления.

11.9. (см. текст в предыдущей редакции)

10. В дополнение к настенной конструкции, размещаемой непосредственно на фасадах зданий, строений, сооружений, допускается размещение вывесок на дверях входных групп, в том числе методом нанесения трафаретной печати или иными аналогичными методами на остекление дверей.

Максимальный размер данных вывесок не должен превышать:

по высоте - 0,40 метра;

по длине - 0,30 метра.

11.9.11. Консольные конструкции располагаются в одной горизонтальной плоскости фасада, в том числе у арок, на границах и внешних углах зданий, строений, сооружений в соответствии со следующими требованиями:

1) расстояние между консольными конструкциями не может быть менее 10 метров;

2) расстояние от уровня земли до нижнего края консольной конструкции должно быть не менее 2,50 метров;

3) консольная конструкция не должна находиться более чем на 0,20 метра от плоскости фасада, а крайняя точка её лицевой стороны - на расстоянии более чем 1 метра от плоскости фасада. В высоту консольная конструкция не может превышать 1 метра;

(см. текст в предыдущей редакции)

4) максимальные параметры (размеры) консольных конструкций, размещаемых на фасадах объектов, являющихся объектами культурного наследия или выявленными объектами культурного наследия, не должны превышать 0,50 метра - по высоте и 0,50 метра - по ширине;

5) при наличии на фасаде объекта настенных конструкций консольные конструкции располагаются с ними на одной горизонтальной оси;

6) консольные конструкции не могут быть расположены выше линии третьего этажа (линии перекрытий между вторым и третьим этажами).

11.9.12. Витринные конструкции являются одним из способов внутреннего оформления витрин. Размещение витринных конструкций при оформлении витрин осуществляется в соответствии с требованиями, установленными настоящими Правилами. Витринные конструкции размещаются в витрине на внешней и (или) с внутренней стороны остекления витрины объектов в соответствии со следующими требованиями:

(см. текст в предыдущей редакции)

1) максимальный размер витринных конструкций (включая электронные носители-экраны (телевизоры), размещаемых в витрине, а также с внутренней стороны остекления витрины, не должен превышать половины размера остекления витрины по высоте и половине размера остекления витрины по длине;

(см. текст в предыдущей редакции)

2) информационные конструкции (вывески), размещённые на внешней стороне витрины, не должны выходить за плоскость фасада объекта. Параметры (размеры) вывески, размещаемой на внешней стороне витрины, не должны превышать в высоту 0,40 метра, в длину - длину остекления витрины;

3) непосредственно на остеклении витрины допускается размещение вывески в виде отдельных букв и декоративных элементов, в том числе методом нанесения трафаретной печати или иными аналогичными методами. При этом максимальный размер вывески, размещаемой на остеклении витрины, не должен превышать в высоту 0,15 метра;

(см. текст в предыдущей редакции)

4) при размещении вывески в витрине (с её внутренней стороны) расстояние от остекления витрины до витринной конструкции должно составлять не менее 0,15 метра.

11.9.13. В дополнение к вывеске, размещённой на фасаде здания, строения, сооружения, разрешается размещение информационной конструкции на крыше указанного здания, строения, сооружения в соответствии со следующими требованиями:

1) размещение информационных конструкций на крышах зданий, строений, сооружений допускается при условии, если единственным собственником (правообладателем) указанного здания, строения, сооружения является организация, индивидуальный предприниматель, сведения о котором содержатся в данной информационной конструкции и в месте фактического нахождения (месте осуществления деятельности) которого размещается указанная информационная конструкция;

2) на крыше одного объекта может быть размещена только одна информационная конструкция, за исключением случаев размещения крышных конструкций на торговых, развлекательных центрах, кинотеатрах, театрах;

3) на торговых, развлекательных центрах, кинотеатрах, театрах допускается размещение более одной крышной конструкции (но не более одной крышной конструкции относительно каждого фасада, по отношению к которому они размещены). При этом крышные конструкции, размещаемые на торговых, развлекательных центрах, кинотеатрах, театрах, должны быть идентичны друг другу;

4) информационное поле вывесок, размещаемых на крышах объектов, располагается параллельно к поверхности фасадов объектов, по отношению к которым они установлены, выше линии карниза, парапета объекта или его стилобатной части;

5) конструкции вывесок, допускаемых к размещению на крышах зданий, строений, сооружений, представляют собой объёмные символы (без использования подложки), которые могут быть оборудованы исключительно внутренней подсветкой;

(см. текст в предыдущей редакции)

6) высота информационных конструкций (вывесок), размещаемых на крышах зданий, строений, сооружений, с учётом всех используемых элементов должна быть:

не более 0,80 метра для 1 - 2-этажных объектов;

не более 1,20 метра для 3 - 5-этажных объектов;

не более 1,80 метра для 6 - 9-этажных объектов;

(см. текст в следующей редакции)

7) длина вывесок, устанавливаемых на крыше объекта, не может превышать половину длины фасада, по отношению к которому они размещены;

8) параметры (размеры) информационных конструкций (вывесок), размещаемых на стилобатной части объекта, определяются в зависимости от этажности стилобатной части объекта в соответствии с требованиями абзацев 6 и 7 настоящего подпункта.

11.9. (см. текст в предыдущей редакции)

14. Местоположение и параметры (размеры) вывесок, устанавливаемых на нестационарных торговых объектах площадью до 12 квадратных метров (включительно), определяются типовыми архитектурными решениями (включительно), определяются типовыми архитектурными решениями нестационарных торговых объектов.

На период размещения сезонного кафе при стационарном предприятии общественного питания допускается размещение вывесок путём нанесения надписей на маркизы и зонты, используемые для обустройства данного сезонного кафе. При этом высота размещаемых вывесок должна быть не более 0,20 метра. В случае использования в вывесках, размещаемых на маркизах и зонтах сезонного кафе, изображения товарного знака, знака обслуживания высота изображения не должна превышать 0,30 метра, а информационное поле (текстовая часть) и декоративно-художественные элементы вывески должны быть размещены на одной горизонтальной оси.

11.10. Согласование дизайн-проекта размещения информационной конструкции (вывески)

11.10.1. В случаях, предусмотренных настоящими Правилами, организации и индивидуальные предприниматели предварительно должны разработать и согласовать дизайн-проект размещения информационной конструкции (вывески).

11.10.2. Согласование дизайн-проекта размещения информационной конструкции (вывески) на территории муниципального образования «Коношское» осуществляет администрация муниципального образования «Коношское».

11.10.3. Согласование дизайн-проекта размещения информационной конструкции (вывески) необходимо в случаях:

1) наличия на фасаде объекта, на котором размещается информационная конструкция (вывеска), архитектурно-художественных элементов;

2) размещения информационной конструкции в виде отдельно стоящей конструкции;

3) размещения информационной конструкции на крыше здания, строения, сооружения;

4) необходимости размещения информационной конструкции (вывески), не соответствующей требованиям настоящих Правил.

11.10.4. Согласование дизайн-проекта размещения информационной конструкции (вывески) предоставляет право организации или индивидуальному предпринимателю разместить информационную конструкцию.

11.10.5. В целях размещения информационной конструкции организация или индивидуальный предприниматель направляет в администрацию муниципального образования «Коношское» заявление о согласовании дизайн-проекта размещения информационной конструкции (вывески) (с указанием своего ИНН, ОГРН). К указанному заявлению прилагаются следующие документы:

1) правоустанавливающие документы на здание (строение, сооружение, помещение, земельный участок), если указанные документы (их копии или сведения, содержащиеся в них) отсутствуют в Едином государственном реестре прав на недвижимое имущество и сделок с ним;

2) дизайн-проект размещения информационной конструкции (вывески) в составе:

- проект информационной конструкции (вывески). Проект вывески должен отражать: вид спереди, вид сбоку, тип, цветовое решение, размер, крепеж, вариант подсветки;

- фотофиксация фасада здания (объекта) с существующим положением информационных конструкций (вывесок) и рекламы (в случае размещения информационной конструкции на здании, строении, сооружении);

- проект фасада здания (объекта) с указанием места и типа размещения информационной конструкции (вывески) (в случае размещения информационной

конструкции на здании, строении, сооружении);

- сведения о расчете на прочность, устойчивость и ветровую нагрузку (в случае размещения информационной конструкции на крыше здания, строения, сооружения);

- схема планировочной организации земельного участка, с обозначением места размещения информационной конструкции (в случае размещения информационной конструкции в виде отдельно стоящей конструкции).

Заявитель вправе по собственной инициативе представить правоустанавливающие документы на здание (строение, сооружение, помещение, земельный участок), если указанные документы (их копии или сведения, содержащиеся в них) содержатся в Едином государственном реестре прав на недвижимое имущество и сделок с ним.

11.10.6. Администрация муниципального образования «Коношское» в течение тридцати дней со дня получения заявления о согласовании дизайн-проекта размещения информационной конструкции (вывески):

1) проводит проверку наличия документов, необходимых для принятия решения о согласовании дизайн-проекта размещения информационной конструкции (вывески);

2) проводит проверку соответствия дизайн-проекта размещения информационной конструкции (вывески) внешнему архитектурно-художественному облику муниципального образования «Коношское»;

3) согласовывает дизайн-проект размещения информационной конструкции (вывески) или отказывает в согласовании с указанием причин отказа.

11.10.7. Критериями оценки дизайн-проекта размещения информационной конструкции (вывески) на соответствие внешнему архитектурно-художественному облику муниципального образования «Коношское» являются:

1) (см. текст в предыдущей редакции) обеспечение сохранности внешнего архитектурно-художественного облика города;

2) (см. текст в предыдущей редакции) соответствие местоположения и эстетических характеристик информационной конструкции (форма, параметры (размеры), пропорции, цвет, масштаб) стилистике объекта (классика, ампи́р, модерн, барокко), на котором она размещается;

3) привязка настенных конструкций к композиционным осям конструктивных элементов фасадов объектов;

4) соблюдение единой горизонтальной оси размещения настенных конструкций с иными настенными конструкциями в

пределах фасада объекта;

5) (см. текст в предыдущей редакции) обоснованность использования прозрачной основы для крепления отдельных элементов настенной конструкции (бесфоновые подложки);

6) обоснованность использования непрозрачной основы для крепления отдельных элементов вывесок при размещении настенных конструкций на объектах, являющихся объектами культурного наследия или выявленными объектами культурного наследия;

7) обоснованность использования вертикального формата в вывесках.

11.10.8. Администрация муниципального образования «Коношское» отказывает в согласовании дизайн-проекта размещения информационной конструкции (вывески) в следующих случаях:

1) представление не в полном объеме документов определенных пп. 7.3.5. настоящих Правил;

2) представление документов с неоговоренными исправлениями, серьезными повреждениями, не позволяющими однозначно толковать содержание, с подчистками либо приписками, зачеркнутыми словами, записями, выполненными карандашом;

3) несоответствие дизайн-проекта размещения информационной конструкции (вывески) внешнему архитектурно-художественному облику муниципального образования «Коношское».

11.11. Требования к содержанию информационных конструкций

11.11.1. Информационные конструкции должны содержаться в технически исправном состоянии, быть очищенными от грязи и иного мусора.

Не допускается наличие на информационных конструкциях механических повреждений, прорывов размещаемых на них полотен, а также нарушение целостности конструкции.

Металлические элементы информационных конструкций должны быть очищены от ржавчины и окрашены.

Размещение на информационных конструкциях объявлений, посторонних надписей, изображений и других сообщений, не относящихся к данной информационной конструкции, запрещено.

Расклейка газет, афиш, плакатов, различного рода объявлений и реклам разрешается на специально установленных стендах. Для малоформатных листовых афиш зрелищных мероприятий возможно дополнительное размещение на временных строительных ограждениях.

11.11.2. Очистку от объявлений опор уличного освещения, козырей зданий, заборов и других сооружений необходимо осуществлять организациям, эксплуатирующим данные объекты.

11.11.3. Информационные конструкции подлежат промывке и очистке от грязи и мусора собственниками данных конструкций по мере необходимости (по мере загрязнения информационной конструкции), но не реже двух раз в месяц.

12. ОРГАНИЗАЦИЯ БЛАГОУСТРОЙСТВА И СОДЕРЖАНИЕ ТЕРРИТОРИИ МУНИЦИПАЛЬНОГО ОБРАЗОВАНИЯ «КОНОШСКОЕ»

12.1. Основные положения об организации благоустройства, содержания и уборке территории

12.1.1. Объекты благоустройства должны содержаться их владельцами в чистоте и надлежащем исправном состоянии.

12.1.2. Юридические и физические лица, индивидуальные предприниматели обязаны:

- обеспечивать надлежащее содержание объектов благоустройства за счет собственных средств самостоятельно либо путем заключения договоров со специализированными организациями;

- не допускать загрязнения территорий муниципального образования «Коношское» предметами и материалами, различного рода мусором;

- обеспечивать сбор и своевременный вывоз твердых и жидких бытовых отходов, крупногабаритного и иного мусора,

других видов отходов, образуемых в процессе производственной, хозяйственной, бытовой и иных видов деятельности;

- проводить все виды земляных работ, связанных с нарушением почвенного покрова и дорожного покрытия, только после получения в соответствии с административными регламентами специального разрешения (ордера) на право производства земляных работ с последующим восстановлением почвенного покрова, дорожного покрытия, водоотводных сооружений и тротуаров на участке работ за свой счет;

- не допускать самовольной вырубки (порчи) зеленых насаждений;

- производить своевременную стрижку кустарников и газонов, скашивание травы;

- при производстве земляных, строительных, ремонтных работ обеспечивать чистоту машин и механизмов, не допускать вывоза грунта и грязи на дороги, территории, не допускать устанавливать очистное оборудование выездов, механическую и ручную очистку, мойку и пр.;

- содержать в надлежащем санитарно-техническом состоянии водоразборные колонки, в том числе их очистку от мусора, льда и снега, а также обеспечение безопасных подходов к ним возлагается на организацию, в чей собственности находятся колонки;

- при очистке смотровых колодцев, подземных коммуникаций грунт, мусор, нечистоты складировать в специальную тару с немедленной вывозкой силами организаций, занимающихся очистными работами;

- осуществлять перевозки сыпучих, жидких и аморфных грузов по территории муниципального образования «Коношское» при условии обеспечения герметичности кузовов транспортных средств и при наличии пологов, предотвращающих загрязнение территорий.

12.1.3. В целях обеспечения благоустройства и содержания территории муниципального образования «Коношское» запрещается:

- осуществление сброса отходов и организация несанкционированных свалок отходов и мусора (отходы сырья, строительного и бытового мусора, крупногабаритного мусора, металлических конструкций автотранспортных средств и т.д.);

- складирование отходов производства и потребления I–III классов опасности в контейнеры и урны, предназначенные для сбора бытовых отходов;

- слив жидких отходов;

- мойка транспортных средств на придомовых территориях, детских и спортивных площадках, территориях с зелеными насаждениями, улицах, берегах рек и водоемов;

- складирование тары, запасов товара, строительных материалов, строительного мусора у объектов с кратковременным сроком эксплуатации, у магазинов, салонов, офисов и иных объектов, и на прилегающих к ним территориях;

- складирование нечистот на проезжую часть улиц, тротуары и газоны;

- слив воды на тротуары, газоны, проезжую часть дороги, а при производстве аварийных работ слив воды разрешается только по специальным отводам или шлангам в близлежащие колодцы фекальной или ливневой канализации по согласованию с владельцами коммуникаций и с возмещением затрат на работы по водоотведению сброшенных стоков;

- сжигание мусора, травы, листьев, тары, производственных отходов открытым и иным способом без специальных установок, предусмотренных федеральными правилами в области охраны окружающей среды;

- движение машин и механизмов на гусеничном ходу по искусственным покрытиям улично-дорожной сети;

- хранение разукрупленных и по иным причинам не пригодных к эксплуатации транспортных средств на придомовых территориях, улицах, обочинах дорог и других территориях муниципального образования «Коношское» кроме специально отведенных для хранения мест;

- стоянка легкового «такси» на территории муниципального образования «Коношское», кроме отведенных согласованных администрацией муниципального образования «Коношское» мест;

- загрязнение элементов внешнего благоустройства, про-

изводство на них посторонних надписей и рисунков, наклеивание объявлений и афиш без согласования с собственником (владельцем) объекта;

- самовольное размещение рекламных конструкций на элементах благоустройства;

- самовольное занятие и использование территории муниципального образования «Коношское»;

- выгул домашних животных, выпас скота и птицы в отведенных для этих целей местах;

- мытье посуды, стирка белья и прочих предметов у водоразборных колонок, фонтанов;

- хлопанье белья, одеял, ковров с балконов, лоджий, окон многоквартирных домов или выбрасывание каких-либо предметов с (из) них;

- установка в качестве ури непригодных для этих целей емкостей (хоробок, ящиков, ведер и т.п.);

- движение и стоянка транспортных средств, прицепов на территориях с зелеными насаждениями, детских, бельевых и спортивных площадках;

- уничтожение и повреждение зеленых насаждений.

12.1.4. При выгуле домашних животных, их владельцы обязаны принимать меры по уборке территории от загрязнений экскрементами животных.

12.2. Содержание элементов внешнего благоустройства

12.2.1. Сети уличного и наружного освещения

12.2.1.1. Владельцы сетей уличного и наружного освещения обязаны обеспечить:

- исправное техническое состояние и эксплуатацию сетей уличного и наружного освещения;

- вывоз сбитых, а также демонтируемых опор освещения **немедленно**;

- содержание устройств наружного освещения подъездов жилых домов, отведенной территории, номерных знаков домов и указателей улиц, а также систем архитектурно-художественной подсветки.

12.2.1.2. Металлические, бетонные и деревянные опоры, крошечные и другие элементы устройств уличного и наружного освещения должны содержаться в чистоте, не иметь очагов коррозии или гнили и окрашиваться по мере необходимости, но не реже одного раза в три года.

12.2.1.3. Строительство, эксплуатацию, текущий и капитальный ремонт сетей наружного освещения улиц следует осуществлять специализированным организациям по договорам с администрацией муниципального образования.

12.2.2. Дорожные знаки, ограждения, светофоры

12.2.2.1. Владельцы дорожных знаков, ограждений, светофоров обязаны обеспечить их исправное состояние и эксплуатацию.

12.2.2.2. Поверхность дорожных знаков должна быть чистой, без повреждений

12.2.2.3. Временно установленные дорожные знаки должны быть сняты после

устранения причин, вызвавших необходимость их установки сразу после окончания работ.

12.2.2.4. Отдельные детали светофора или элементы его крепления не должны иметь видимых повреждений, разрушений и коррозии металлических элементов. Рассеиватель не должен иметь сколов и трещин.

Замена вышедшего из строя источника света должна производиться немедленно после обнаружения неисправности.

12.2.2.5. Опасные для движения участки улиц, в том числе проходящие по мостам и путепроводам, должны быть оборудованы ограждениями. Поврежденные элементы ограждений подлежат восстановлению или замене в плановом порядке после обнаружения дефектов.

12.2.3. Фонтаны

Правообладатели фонтанных комплексов обязаны содержать их:

- в исправном состоянии, чистоте, в том числе в период их отключения;

- в период работы фонтанов производить очистку водной поверхности от мусора ежедневно.

12.2.4. Памятники, мемориальные доски, памятные знаки,

стелы

12.2.4.1. Правообладатели памятников, мемориальных досок, памятных знаков, стел обязаны обеспечить их содержание в надлежащем состоянии.

12.2.4.2. Все работы, связанные с ремонтом или реконструкцией памятников, мемориальных досок, памятных знаков, стел, должны согласовываться в установленном действующим законодательством порядке.

12.2.5. Фасады

12.2.5.1. Правообладатели зданий, их частей, организации, уполномоченные обслуживать жилищный фонд обязаны:

- на фасадах зданий и домов размещать и содержать следующие домовые знаки установленного образца:

а) указатели наименования улицы, переулка, площади и др. (на угловых домах – названия пересекающихся улиц);

б) номерные знаки, соответствующие номеру дома;

- обеспечить своевременное производство работ по реставрации, ремонту и покраске фасадов зданий и сооружений и их отдельных элементов (балконов, лоджий, водосточных труб и др.), заборов, ограждений с фасадной части, индивидуальных жилых домовладений, а также содержать в чистоте и исправном состоянии входы, пороги, витрины, витрины, вывески, рекламные щиты и освещение витрин в вечернее время;

- своевременно производить удаление сосулек, льда и снега с крыш, и элементов фасада здания с обязательным применением мер предосторожности для пешеходов, транспортных средств, другого имущества граждан и организаций, с соблюдением правил техники безопасности, а также осуществлять немедленную уборку территории после производства работ;

- после производства работ по ремонту, реконструкции элементов фасадов здания (балконов, лоджий, оконных и дверных проемов) восстанавливать оконные и дверные откосы, архитектурные элементы фасада, производить немедленно уборку мусора и восстановление разрушенных элементов благоустройства;

- обеспечить надлежащее содержание входа в здание в зимнее время включая удаление обледенений, наличие на крыльце покрытий, предотвращающих скольжение, обработку противогололедными материалами;

- обеспечивать подъезды непосредственно к мусоросборникам и выгребным ямам;

12.2.5.2. Местные разрушения облицовки, штукатурки, фактурного и окрасочного слоев, трещины в штукатурке, выкрашивание раствора из швов облицовки, кирпичной и мелкоблочной кладки; разрушение герметизирующих заделок стыков полносборных зданий, повреждение или износ металлических покрытий на выступающих частях стен, разрушение водосточных труб, мокрые и ржавые пятна, подтеки и высолы, общее загрязнение поверхности, разрушение парапетов и иные подобные разрушения должны устраняться, не допуская их дальнейшего развития.

12.2.5.3. Изменение внешнего вида фасада здания, строений, проведение ремонтных работ и работ по реконструкции, покраска фасадов зданий (сооружений) подлежат согласованию с администрацией муниципального образования «Колошское». Работы производятся на основании утвержденных в установленном порядке проектов и паспортов цветового решения фасадов.

12.2.5.4. Правообладателям зданий, их частей, и (или) организациям, уполномоченным обслуживать жилищный фонд запрещается:

- самовольное переоборудование, перепланировка, перекраска фасадов зданий, строений, сооружений, фрагментарная покраска или облицовка фасадов без учета его общего вида;

- самовольное снятие, замена или установка новых архитектурных деталей;

- самовольные (пристройка, переоборудование конструкций балконов и лоджий, крепление к стенам здания рекламных конструкций (растяжек, подвесок, вывесок), а также указателей, флагштоков и других устройств);

- самовольное установление строительных лесов, ограждений и заборов (за исключением случаев, когда в целях обеспечения безопасности жизни людей и сохранности имущества граждан и организаций работы необходимо выполнить

в срочном порядке);

- развешивать ковры, одежду, белье, санки, лыжи и прочий спортивный инвентарь на балконах и окнах наружных фасадов зданий, выходящих на улицу, а также загромождать их разными предметами домашнего обихода.

12.2.6. Ограждения

12.2.6.1. Владельцы ограждений скверов, парков, производственных баз, предприятий, организаций, учреждений и т.д. обязаны:

- обеспечить технически исправное состояние ограждений;

- производить ремонт, окраску и очистку ограждений.

12.2.6.2. Запрещается устанавливать ограждения без согласования с администрацией муниципального образования «Колошское» и без наличия разрешения (ордера) на производство земляных работ.

12.2.7. Общие туалеты

12.2.7.1. Юридические и физические лица, осуществляющие свою деятельность на территории муниципального образования «Колошское», во владении которых находятся строительные площадки, объекты торговли и общественного питания, оптовые, вещевые, продуктовые склады, рынки и мини-рынки, автозаправочные станции, автостоянки, конечные остановки общественного транспорта, станции технического обслуживания автомобилей, парки культуры и отдыха, зоны отдыха у водных объектов, пляжи, объекты коммунально-бытового назначения, городские кладбища, обязаны обеспечить установку стационарных туалетов или биотуалетов (при отсутствии канализации) как для сотрудников, так и для посетителей. Устройство выгребных ям на данных объектах запрещается.

12.2.7.2. Юридические и физические лица при установке и обслуживании стационарных туалетов (биотуалетов) обязаны:

- содержать туалеты (биотуалеты) согласно техническому паспорту на строение и соответствии с санитарными нормами и нормами посещения;

- размещать туалеты (биотуалеты) в специально оборудованных помещениях или на выделенных площадках;

- обеспечить размещение туалетов (биотуалетов) на ровных площадках, с удобными подъездами для транспорта;

- производить уборку по мере загрязнения, но не реже одного раза в день;

- обеспечить технически исправное состояние туалетов (биотуалетов).

12.3. Содержание территорий

12.3.1 Общие правила содержания

12.3.1.1. Содержание территорий включает в себя:

- своевременную уборку территорий, в т.ч. асфальтовых и других покрытий: летом от мусора и грязи, а зимой - от снега и льда (при образовании гололедной пленки или скользкости - посыпку противогололедными материалами);

- содержание усовершенствованных покрытий тротуаров (в т.ч. своевременное устранение выбоин и разрушенных участков);

- содержание неусовершенствованных покрытий тротуаров (в т.ч. планировка, устранение ухабов и углублений);

- ремонт дорожных покрытий и тротуаров на территории в границах землепользования;

- уход за зелеными насаждениями;

- вывоз мусора, твердых бытовых и крупногабаритных отходов.

12.3.1.2. Зеленые насаждения вдоль тротуаров, дорожек и проездов должны быть подстрижены, а газоны содержаться без мусора.

12.3.1.3. Оборудование спортивных и детских площадок должно быть надежно закреплено, окрашено и обеспечивать безопасность при пользовании им.

12.3.1.4. При входе в административные и общественные здания, предприятия торговли, общественного питания, бытового обслуживания, в местах отдыха и массового посещения гражданами, на остановочных площадках общественного транспорта и на тротуарах лицами, ответственными за содержание соответствующей территории, должны быть установлены урны из расчета не менее одной у каждого входа (остановки транспорта). Расстоя-

ние между урнами для мусора на тротуарах (территориях) должно составлять не более 100 м. Очистка урн производится в течение дня по мере их наполнения, но не реже одного раза в сутки. Окраска и текущий ремонт урн производится владельцами по мере необходимости, но не реже одного раза в год.

12.3.2. Особенности содержания придомовых территорий

12.3.2.1. Придомовые территории должны быть обустроены

в соответствии с установленными требованиями и предусматривать наличие следующих планировочных элементов благоустройства: оборудованных детских, спортивных площадок, площадок для отдыха взрослых, хозяйственных площадок, контейнерных площадок и урн, площадок для временной стоянки транспортных средств (размеры площадок определяются в соответствии с нормами градостроительного законодательства), зеленых насаждений, дорожек и подъездов к жилым домам, наружного освещения придомовых территорий.

12.3.2.2. Покрытие дорог и площадок во дворах выполняется в зависимости от их назначения и должно быть ровным, без выступов и провалов, чистым, не загроможденным посторонними предметами, строительным материалом, бытовыми отходами, крупногабаритными отходами.

Малые архитектурные формы должны быть окрашены, без повреждений, выступающих гвоздей, деревянные - из остроганного материала, металлические - без выступов, заусениц.

12.3.2.3. Размеры, расстояния от площадок до окон жилых и общественных зданий, расстояния между площадками, требования к их обустройству должны соответствовать требованиям действующего законодательства Российской Федерации, строительных норм и правил.

12.3.2.4. Детские игровые, спортивные площадки должны предусматривать игровые, спортивные комплексы с оборудованием малых архитектурных форм и спортивного инвентаря для игр детей, и занятий физкультурой и спортивного досуга в летний и зимний периоды.

Оборудование игровых и спортивных комплексов должно соответствовать стандартам, устанавливающим общие требования безопасности при монтаже и эксплуатации оборудования всех типов. Размещаемое на детских игровых, спортивных площадках оборудование должно быть исправно, устойчиво закреплено, без шероховатостей, водостойким, поддаваться очистке и дезинфекционной обработке.

Устройство покрытия детских игровых и спортивных площадок должно выполняться в соответствии с требованиями строительных норм и правил, обеспечивающими исключение травматизма.

12.3.2.5. Выход на детские игровые площадки следует организовывать с пешеходных дорожек. Площадки не должны быть проходными, запрещается организовывать входы на детские площадки через площадки временного хранения транспортных средств.

12.3.2.6. Детские игровые площадки должны иметь освещение в вечернее время.

12.3.2.7. В состав хозяйственных площадок входят площадки для сушки белья, площадки для чистки мебели и ковров.

12.3.2.8. Придомовая территория должна содержаться в чистоте. Объем и перечень работ по уборке придомовой территории определяется действующими в этой сфере нормативными правовыми актами Российской Федерации, Архангельской области. Уборка придомовых территорий должна завершаться к 10 часам утра.

12.3.2.9. На придомовой территории запрещается:

- повреждать зеленые насаждения, складировать материалы на участках, занятых зелеными насаждениями;
- допускать захламливание, загрязнение, засорение;
- осуществлять самовольное строительство мелких дворовых построек (гаражей, сараев) и иных некапитальных объектов, не связанных с обслуживанием общего имущества;
- движение и стоянка транспортных средств, прицепов на территории, занятой зелеными насаждениями, детскими, спортивными, бельевыми площадками;
- производить работы по ремонту и мойке машин;
- располагать транспортные средства без соблюдения условий, предусмотренных пунктом 2.3.2.10. настоящих Правил.

ж) прогрев и работа двигателей транспорта при стоянке на придомовых территориях более 10 минут;

з) загромождать и загромождать проходы и въезды во дворы, нарушать проезд автотранспорта и проход пешеходов.

12.3.2.10. Стоянка транспортных средств на придомовых территориях допускается в один ряд при условии обеспечения беспрепятственного продвижения уборочной и специализированной техники.

12.3.2.11. В границах земельного участка, занятого многоквартирными домами, установка каких-либо ограждений допускается при условии обеспечения беспрепятственного подъезда техники аварийных и неотложных служб (скорой помощи, пожарной охраны, МЧС и других).

12.3.2.12. Организация уполномоченная обслуживать жилищный фонд (в случае её отсутствия – собственники жилищного фонда) обязана:

- обеспечивать свободный подъезд к люкам смотровых колодцев и узлам управления инженерными сетями, а также источникам пожарного водоснабжения (пожарные гидранты, водоемы), расположенным на обслуживаемой придомовой территории;

- обеспечивать подъезды непосредственно к мусоросборникам и выгребным ямам;

- обеспечивать надежную защиту инженерных сетей и устройств;

- не допускать повреждения, затопления и замораживания инженерных сетей и устройств;

- очищать от снега и льда крышки колодцев, обеспечивать отвод поверхностных вод от колодцев;

- производить очистку и уборку водосточных канав, лотков, труб, дренажей, предназначенных для отвода поверхностных и грунтовых вод из дворов.

12.3.2.13. Владельцы индивидуальных домовладений обязаны:

- производить своевременный ремонт фасадов и других отдельных элементов (входных дверей и козырьков, крылец и лестниц и т.п.);

- на отведенной территории проводить очистку от мусора, снега и льда тротуаров (расположенных вдоль забора), а также очистку кюветов и сточных (водоотводных) канав, уход за существующими зелеными насаждениями;

- содержать в исправном и эстетическом состоянии забор (ограждение) участка домовладения;

- не допускать захламливания и затопления отведенной территории;

12.3.2.14. Владельцам индивидуальных жилых домов запрещается:

- загромождение пешеходных дорожек и прилегающей к домовладению территории;

- сброс твердых и жидких бытовых отходов и нечистот с территории индивидуальных жилых домов на прилегающие к ним и иные территории, в водоотводные каналы (трубы);

- высадка вновь деревьев, кустарников за границами отведенного земельного участка без согласования с администрацией муниципального образования «Коношское».

12.3.3. Объекты торговли и общественного питания

12.3.3.1. Правообладатели объектов торговли и общественного питания обязаны обеспечить:

- ежедневную уборку отведенной за объектами территории;

- содержание и ремонт асфальтового покрытия подъездных дорог, тротуаров и разгрузочных площадок, мест парковки автотранспорта, согласно утвержденным проектам строительства, реконструкции и перепланировки помещений, зданий;

- в зимнее время очистку подъездных дорог и тротуаров от снега и льда, мест парковки автотранспорта согласно утвержденным проектам строительства, реконструкции и перепланировки помещений, зданий, вовремя гололеда подсыпку песком;

- в летнее время поливку отведенной территории и удаление сорной растительности;

- установку у входов (сооружения) урн для мусора и их ежедневную

очистку;

- устройство собственной контейнерной площадки для сбора

отходов либо заключение договора с организацией, имеющей контейнерную площадку по месту нахождения объекта, на пользование контейнерной площадкой для сбора отходов, их вывоз и размещение на городской свалке;

- своевременный вывоз образовавшихся отходов (в том числе упаковочной тары) и сдачу их в качестве вторичного сырья с учетом возможностей, имеющихся на территории муниципального образования «Коношское».

12.3.3.2. При осуществлении лоточной торговли правообладатели объектов мелкорозничной торговли обязаны заключить договор с управляющей организацией, обслуживающей ближайшую к месту нахождения объекта мелкорозничной торговли контейнерную площадку жилищного фонда (либо с организацией, имеющей собственную контейнерную площадку по месту нахождения объекта мелкорозничной торговли), на пользование контейнерной площадкой для сбора твердых бытовых отходов, на их вывоз и размещение на городской свалке.

12.3.4. Рынки и мини-рынки

12.3.4.1. Городские рынки и мини-рынки должны располагаться на площадках с твердым покрытием.

12.3.4.2. Размещение торговых мест на непредназначенных для этих целей территориях не допускается.

12.3.4.3. Руководители рынков и мини-рынков обязаны обеспечить:

- содержание и своевременный ремонт асфальтобетонного покрытия территорий рынков, входов и выездов, тротуаров, мест парковки автотранспорта согласно утвержденным проектам строительства, реконструкции и перепланировки помещений, зданий, территории;

- текущий ремонт и покраску принадлежащих рынку зданий, сооружений, торговых павильонов, навесов и другого оборудования, а также ограждения рынка;

- установку на территории урн для сбора отходов из расчета одна урна на 50 м площади рынка;

- устройство собственной контейнерной площадки для сбора отходов либо заключение договора с организацией, имеющей контейнерную площадку по месту нахождения объекта, на пользование контейнерной площадкой для сбора отходов, их вывоз и размещение на городской свалке;

- своевременный вывоз образовавшихся отходов (в том числе упаковочной тары) и сдачу их в качестве вторичного сырья с учетом возможностей, имеющихся на территории муниципального образования «Коношское»;

- оборудование и содержание общественных туалетов;

- проведение ежедневной уборки территории по окончании работы рынка;

- в зимнее время очистку территории от снега и льда, а во время гололеда подсыпку песком;

- в летнее время поливку территории.

12.3.4.4. На территории рынка и мини-рынка запрещается:

- складирование товаров, тары в местах интенсивного движения покупателей;

- складирование тары и отходов и испорченных продуктов в местах, не предназначенных для этого;

- слив жидких отходов на прилегающую территорию и в колодцы линейной канализации;

- сжигание тары, отходов и мусора.

12.3.5. Места погребения (общественные кладбища)

12.3.5.1. Содержание мест погребения должно обеспечивать:

- своевременную и систематическую уборку территории кладбища: дорожек общего пользования, проходов, участков хозяйственного назначения, братских могил и захоронений;

- бесперебойную работу поливочного водопровода (при наличии), общественных туалетов, освещения;

- установку контейнеров для сбора мусора, его своевременный вывоз и размещение на городской свалке.

12.3.5.2. Граждане, осуществляющие уход за могилами, обязаны содержать могилы, надмогильные сооружения (оформленный могильный холм, памятник, покой, цветник) и зеленые насаждения в надлежащем санитарном состоянии собственными силами или силами специализированной службы по вопросам похоронного дела на договорной основе, исключая засорение прилегающей к ограде территории и

используя при этом только места организованной сборки мусора (контейнеры).

12.3.5.3. На территории общественных кладбищ запрещается:

- портить надмогильные сооружения, мемориальные доски, кладбищенское оборудование и засорять территорию;

- производить рытье ям для добытия песка, глины, грунта;

- осуществлять складирование строительных и других материалов;

- ломать и выкапывать зеленые насаждения;

- разводить костры;

- срезать дерн.

12.3.6. Территории платных автостоянок и автозаправочных станций

Собственники и владельцы платных автостоянок и автозаправочных станций на территории муниципального образования «Коношское» обязаны обеспечить:

- содержание оборудования и ограждений объектов в исправном состоянии, своевременное проведение необходимого ремонта и покраски;

- ежедневное проведение уборки территории объектов;

- в летний период - проведение покоса сорной растительности на отведенной территории;

- в зимний период - очистку отведенной территории, выездов и пешеходных дорожек, обработку их противогололедными материалами;

- сбор и регулярный вывоз накапливающихся на объектах отходов.

12.3.7. Водные объекты

На территории муниципального образования «Коношское» запрещается:

- засорение прилегающей (не менее 50 метров от кромки воды) к водоему территории посторонними предметами и материалами;

- сброс в водоемы мусора и бытовых отходов;

- мойка всех видов транспорта (ближе 100 метров от кромки воды) в открытых водоемах, у водных источников;

- слив в водоемы веществ, влияющих на их загрязнение;

- мытье посуды, домашних животных в местах, предназначенных для купания.

12.3.8. Строительные объекты

12.3.8.1. Застройщик обязан:

- обеспечить сбор, вывоз и размещение строительных отходов в течение всего периода строительства;

- обеспечить обустройство и содержание строительных площадок в зоне жилого массива, восстановление нарушенного благоустройства территории после окончания строительных и ремонтных работ.

- обеспечить до начала строительства устройство дороги с твердым покрытием в местах въезда и выезда со строительной площадки на улицы и содержать их в чистоте;

- оборудовать строительные площадки указанным проектом организации строительства ограждением с въездом (выездом), как правило, на второстепенные дороги с оборудованием шлагбаумом или воротами, в местах движения пешеходов ограждение должно быть с переходными мостиками с освещением, с козырьком и перилами;

- производить периодическую окраску ограждений и содержать их в чистоте;

- регулярно производить уборку территории строительной площадки и вывозить накапливающиеся отходы;

- немедленно восстанавливать в полном объеме нарушенное в ходе строительства благоустройство прилегающей территории;

- обеспечить выполнение работ, предусмотренных проектом по благоустройству и озеленению территории;

- обеспечить содержание законсервированного объекта строительства (долгостроя).

12.3.8.2. Запрещается:

- выносить грунт и грязь колесами автотранспорта на городскую улично-дорожную сеть;

- складировать строительные материалы, мусор, грунт, отходы строительного производства и оборудования за пределами территории строительной площадки и вне специально отведенных мест;

- размещать бытовки, за пределами территории строительной площадки;
- устанавливать ограждения строительных площадок за пределами отведенного под строительство земельного участка;
- начинать работы на стройплощадках без соответствующего ограждения и организации въездов и выездов.

13. ОРГАНИЗАЦИЯ УБОРКИ ТЕРРИТОРИЙ

13.1. Общие положения об организации уборки территорий

13.1.1. Физические и юридические лица, независимо от организационно-правовой формы, индивидуальные предприниматели, обязаны самостоятельно или посредством привлечения за счёт собственных средств специализированных организаций, обеспечить своевременную и качественную очистку и уборку принадлежащих им на праве собственности или ином, предусмотренном законодательством праве, земельных участков, сбор и своевременный вывоз мусора.

13.1.2. Работы по уборке включают в себя: уборку мусора и грязи, скол наледи, уборку снега, обработку противогололедными материалами.

13.1.3. Территория, подлежащая уборке, определяется в следующем порядке:

- 1) многоквартирные дома – отведенная, придомовая территория - за ЖК, ПК, ТСЖ и собственниками (балансодержателями) жилищного фонда или организациями, уполномоченными обслуживать жилищный фонд;
- 2) объекты учреждений социальной сферы (школы, дошкольные учреждения, учреждения культуры, здравоохранения, физкультуры и спорта и т.п.) - территории в границах отведенного земельного участка - за правообладателями данных объектов;
- 3) объекты предприятий промышленности, торговли и общественного питания, бытового обслуживания, транспорта, автозаправочными станциями,
 - территории в границах отведенного земельного участка,
 - за правообладателями данных объектов;
- 4) садоводческие, огороднические и дачные участки - территории в границах отведенного земельного участка - за правообладателями земельных участков;
- 5) объекты мелкорозничной торговли, бытового обслуживания (палатки, лотки, ларьки, киоски, павильоны, летние кафе и другие объекты) – территория в границах отведенного земельного участка - за правообладателями данных объектов;
- 6) территории рынков и прилегающих к ним территорий – за администрацией рынка, в соответствии с действующими санитарными нормами и правилами торговли на рынках;
- 7) гаражные комплексы - территории в границах отведенного земельного участка - за гаражными кооперативами, собственниками гаражей при отсутствии гаражного кооператива;
- 8) сооружения коммунального назначения (ЦТП, ТП, ВЗУ, КНС и т.п.) – территория в границах отведенного земельного участка - за организациями, в ведении которых находятся данные сооружения;
- 9) кладбища – территория в границах отведенного земельного участка - за организациями, осуществляющими содержание кладбищ;
- 10) строительные объекты - территория в границах отведенного земельного участка - за застройщиками;
- 11) индивидуальные домовладения - территория в границах отведенного земельного участка - за собственниками либо нанимателями индивидуального домовладения (помещения);
- 12) территория проезжих частей по всей ширине дорог, площадей, улиц и проездов в границах красных линий, включая прилотовую зону, а также мостов, путепроводов, эстакад - за организациями, в ведении которых находятся указанные объекты, либо иные организации, осуществляющие данные функции в соответствии с нормами действующего законодательства и настоящих Правил;
- 13) тротуары:
 - на улицах, дорогах, проездах в границах красных линий, а также на мостах, путепроводах и эстакадах – за дорожно-эксплуатационными организациями, осуществляющими

уборку проезжей части улично-дорожной сети;

- на мостах и путепроводах – за организациями, в ведении которых находятся указанные объекты или подрядными организациями на основании заключенных договоров;

- въезды во дворы, пешеходные дорожки, расположенные на отведенных территориях зданий, строений, сооружений - за собственниками помещений и организациями, уполномоченными обслуживать жилищный фонд;

14) территории с зелеными насаждениями - за правообладателями соответствующих земельных участков или организациями, в ведении или на обслуживании которых они находятся;

15) отдельно стоящие объекты рекламы - территория в границах отведенного земельного участка - за собственниками рекламных конструкций или организациями, на обслуживании которых они находятся;

16) объекты автосервиса, автостоянки - территория в границах отведенного земельного участка - за правообладателями этих объектов;

17) стоянки транспортных средств, находящиеся на земельном участке, на котором расположен объект общественного назначения, и предназначенные для стоянки автотранспортных средств посетителей указанных объектов - за правообладателями объектов общественного назначения;

18) посадочные площадки пассажирского транспорта:

- совмещенные с торговыми павильонами, рекламоносителями и другими временными сооружениями – за владельцами указанных сооружений;
- не имеющие торговых павильонов, рекламоносителей и других временных сооружений – за дорожно-эксплуатационными организациями, осуществляющими уборку проезжей части улично-дорожной сети;

19) отдельно стоящие гаражи различной конструкции - территории в границах отведенного земельного участка - за владельцем гаража;

20) территории, на которых производятся работы по обрезке деревьев и кустарников, ремонту газонов и др. в период производства работ – за организациями, производящими работы;

21) территории на конечных остановках общественного транспорта, разворотных площадках, диспетчерских пунктов – за дорожно-эксплуатационными организациями, осуществляющими уборку проезжей части улично-дорожной сети;

22) территории официальных пляжей - за их правообладателями или организациями, на обслуживании которых они находятся;

23) территории после сноса строений – за физическими и юридическими лицами, индивидуальными предпринимателями - правообладателями данных территорий;

24) территории в границах отведенного земельного участка под трансформаторные и распределительные подстанции, другие инженерные сооружения, работающие в автоматическом режиме (без обслуживающего персонала), а также под опоры ЛЭП - за земледельцами участков, на которых находятся данные объекты;

25) территории, отведенные для размещения и эксплуатации линий электропередач, газовых, водопроводных и тепловых сетей – за организациями, эксплуатирующими указанные сети и линии электропередач, в случае, если указанные в данном пункте сети являются бесхозными – за организацией, с которой заключен договор об обеспечении сохранности и эксплуатации бесхозного имущества;

26) тротуары, дворовые территории, внутриквартальные проезды, предназначенные для обслуживания реконструируемых и (или) ремонтируемых домов, до момента сдачи закатчику достроенного или отремонтированного объекта - за застройщиками.

В случае пересечения границ территорий, подлежащих уборке, и иных случаях, не урегулированных настоящими Правилами, границы содержания и уборки территорий могут определяться по соглашению сторон или определяться пропорционально площадям.

13.1.4. Уборка территории муниципального образования «Коношское» делится на следующие виды:

- летняя уборка - в летний период (с 1 апреля по 31 октября);
- зимняя уборка - в зимний период (с 1 ноября по 31 марта).

13.1.5. Уборка территории муниципального образования «Коношское» обеспечивается путем проведения:

- систематических работ по уборке территории муниципального образования «Коношское» в соответствии с настоящими Правилами;

- отдельных мероприятий по уборке территории муниципального образования «Коношское» (акции, субботники, месячники по благоустройству, подготовка к проведению праздничных мероприятий), проводимых в соответствии с правовыми актами органов местного самоуправления или по волеизъявлению граждан и организаций.

13.1.6. Уборка территорий общего пользования производится до 8 часов утра с поддержанием чистоты и порядка в течение дня.

Уборка проезжей части автомобильных дорог производится до начала движения транспорта.

13.1.7. Общая очистка территории муниципального образования «Коношское» от мусора, накопившегося за зимний период, производится с начала периода таяния снега.

13.1.8. Уборка территорий, которые невозможно убирать механизированным способом (из-за недостаточной ширины или сложной конфигурации), должна производиться вручную.

13.1.9. Запрещается заваливать тротуары и проезды при проведении очистки дорог.

13.1.10. Организациям, в ведении которых находятся подземные сети, необходимо регулярно следить за тем, чтобы крышки люков коммуникаций всегда находились на уровне дорожного покрытия, содержались постоянно в исправном состоянии и закрытыми.

Крышки люков, колодезев, расположенных на проезжей части улиц и тротуаров, в случае их повреждения или разрушения следует немедленно огородить и в течение 6 часов восстановить организациям, в ведении которых находятся коммуникации.

13.1.11. При уборке в ночное время следует принимать меры, предупреждающие шум.

13.1.12. Брошенные или оставленные материалы (древесина, железобетонные изделия, металлические конструкции, брошенные кузова и части автотранспорта и агрегатов (лом металлов) и иные движимые вещи) убираются организациями, уполномоченными обслуживать жилищный фонд, лицами, являющимися собственниками, владельцами или арендаторами зданий, строений и сооружений на соответствующей территории.

13.1.13. До начала сезонной уборки производителями работ должны быть проведены в полную готовность все уборочные машины и механизмы для зимней или летней уборки, заготовлен и отремонтирован в необходимом количестве соответствующий инвентарь для дворников, завезен песок и противогололедные материалы.

13.2. Зимняя уборка территорий

13.2.1. Уборка снега и снежно-ледяных образований с улиц, путепроводов, площадей, тротуаров, остановок общественного транспорта, пешеходных переходов, подходов к школам, детским дошкольным и медицинским учреждениям, в скверах, на бульварах должна производиться в любое время суток после начала снегопада и возникновения скольжения, а также непосредственно перед образованием гололеда и обеспечивать нормальное и безопасное движение транспорта и пешеходов при любых погодных условиях.

13.2.2. Уборочные работы, в первую очередь, должны производиться на дорогах и улицах с интенсивным движением городского общественного транспорта, в местах возможного скольжения транспорта, на крутых поворотах, подъемах и спусках, в местах торможения, у перекрестков, на мостах, путепроводах, остановках общественного транспорта, у пешеходных переходов.

13.2.3. Снег, счищаемый с проезжей части дорог, сдвигается в прилотовую часть дороги и одновременно формиру-

ется в валы (кучи) для последующего вывоза:

13.2.3.1. Валы формируются с разрывами, обеспечивающими беспрепятственный подъезд к остановкам общественного транспорта, въезды во дворы, внутриквартальные проезды и для движения людей к местам расположения пешеходных переходов.

13.2.3.2. Снежный вал в первую очередь должен расчищаться на перекрестках дорог, остановках общественного транспорта, в местах расположения пешеходных переходов, а также на подходах к школам и медицинским учреждениям.

13.2.4. Снег, счищаемый с остановочных площадок общественного транспорта, складировается в кучи на краю посадочной площадки, а если не позволяет размер посадочной площадки - на прилегающей к площадке территории с последующим вывозом, исключая загромождение и сужение проезжей части дороги и тротуаров.

13.2.5. При уборке мостов и путепроводов запрещается сбрасывать снег, лед, грязь и мусор на тротуары или под мосты и путепроводы.

13.2.6. Вывоз сформированных валов (куч) снега с проезжей части с проспектов, улиц и проездов, имеющих интенсивное движение городского транспорта, должен производиться в сроки, обеспечивающие нормальные и безопасные условия для всех видов транспорта и пешеходов.

13.2.7. Очистка и вывоз снега с территории площадок, предназначенных для остановки и стоянки гостевого автотранспорта, производится владельцами объектов самостоятельно, либо путем заключения договора со специализированными организациями независимо от проведения работ по очистке проезжей части улиц.

13.2.8. Тротуары, пешеходные зоны, расположенные вдоль проезжей части, площадей, проспектов, улиц, переулков, проездов, посадочные площадки остановок общественного транспорта ежедневно должны очищаться от снега и снежно-ледяных образований по возможности до твердого покрытия, по всей ширине, в течение всего зимнего периода. При возникновении снежно-ледяных образований, тротуары обрабатываются противогололедными материалами (чистый песок), с последующим сколом снежно-ледяных образований.

13.2.9. В период интенсивного снегопада тротуары и лестничные сходы

мостовых сооружений должны постоянно обрабатываться противогололедными материалами и расчищаться для движения пешеходов.

13.2.10. Снег (не содержащий твердые бытовые отходы и иной мусор), собираемый на улицах и проездах, на территориях организаций и предприятий, должен вывозиться на снегосвалки, места расположения которых определяются администрацией муниципального образования «Коношское».

13.2.11. Уборка территорий, используемых под временное складирование снега, организуется их владельцами.

13.2.12. Счищаемый с дворовых территорий и внутриквартальных проездов снег разрешается временно складировать на территории дворов таким образом, чтобы оставались свободные места для проезда автотранспорта, прохода пешеходов.

13.2.13. Очистка крыш (иных конструктивных элементов зданий и сооружений) от снега, снежных нарывов и образований, ледяных сосулек должна производиться в зависимости от погодных условий с обязательным осуществлением комплекса охранных мероприятий, обеспечивающих полную безопасность движения пешеходов, транспорта и эксплуатационного персонала, выполняющего эти работы, а также полную сохранность деревьев, кустарников, воздушных линий освещения, растяжек, стендов рекламы, светофорных объектов, дорожных знаков, линий связи и др.

13.2.14. На территории муниципального образования «Коношское» запрещается:

- вывозить или перемещать на проезжую часть городских улиц и проездов снег, собираемый на внутриквартальных проездах, придомовых территориях, территориях предприятий, организаций, строок, территорий индивидуальных жилых домов;

- сдвигать снег с убираемой территории на очищенную;

- применение технической соли и жидких реагентов в качестве противогололедных материалов на тротуарах, посадочных площадках остановок общественного транспорта, в парках, скверах, дворах и прочих пешеходных и озелененных зонах;

- переброска и перемещение загрязненного и засоленного снега, а также скола льда на газоны, цветники, кустарники и другие зеленые насаждения;

- размещение снега в неустановленных для этого местах, в т.ч. в водоохранной зоне;

- вывозить на снегосвалки бытовой мусор.

13.2.15. Вывоз снега должен осуществляться собственными силами или силами подрядных организаций согласно заключенным договорам.

13.3. Летняя уборка территорий

13.3.1. Основная задача летней уборки улиц заключается в удалении загрязнений, скапливающихся на их покрытии.

13.3.2. Основными операциями летней уборки являются подметание лотков,

тротуаров, очистка водоотводных сооружений и мойка проезжей части дорог. Мойка допускается на улицах, имеющих ливневую канализацию, хорошо спрофилированные лотки и уклоны. Мойке следует подвергать всю ширину проезжей части улиц и площадей.

13.3.3. При мойке проезжей части улиц не допускается выбивание струей воды загрязнений на тротуары, прилегающие зеленые насаждения, близко расположенные стены зданий и сооружений. Подметание и мойка дорожных покрытий должны производиться в соответствии с рекомендациями Инструкции по организации и технологии механизированной уборки населенных мест с 23 часов до 7 часов утра, а влажное подметание проезжей части улиц следует производить по мере необходимости с 9 часов утра до 21 часа.

13.3.4. Мойка проезжей части улиц, проспектов, мостов и тротуаров должна производиться в соответствии с рекомендациями Инструкции по организации и технологии механизированной уборки населенных мест (после уборки смета и мусора в прилотовой зоне) с 23.00 час. до 7.00 час.

13.3.5. В жаркое время суток при температуре выше +25 град. С дополнительно в период с 12.00 час. до 15.00 час. должна производиться поливка тротуаров и проезжей части улиц, тротуаров и проездов на внутриквартальных и придомовых территориях.

13.3.6. Уборка парков, скверов, бульваров, газонов и прилегающих к ним тротуаров должна производиться в утренние часы до 8.00 час. Дополнительная уборка, в случае необходимости, производится несколько раз в сутки.

13.3.7. Поливка зеленых насаждений, парковых пешеходных дорожек, тротуаров, прилегающих к паркам, скверам, бульварам, производится одновременно с их уборкой.

13.3.8. Ежегодно при переходе на летнюю уборку необходимо тщательно очистить тротуары и лотки, водоотводные сооружения, внутриквартальные проезды, пешеходные дорожки и площадки дворов с усовершенствованными покрытиями от наносов, а всю территорию (со стороны дороги (улицы) – до красных линий в соответствии с Генеральным планом городского поселения «Коношское») – от накопившихся за зиму загрязнений.

13.3.9. Проезжая часть должна быть полностью очищена от всякого вида загрязнений и промывта. Обочины дорог должны быть очищены от отходов.

13.3.10. Территории тротуаров, пешеходных зон, зеленых насаждений, расположенные вдоль проезжей части площадей, проспектов, улиц, переулков, проездов, посадочные площадки остановок общественного транспорта должны быть полностью очищены от грунтово-песчаных наносов, отходов, листьев и т.п.

13.3.11. Уборку грунтовых наносов в зависимости от толщины их слоя производят преимущественно автогрейдером либо поливомоечной машиной, снабженной плугом и зимней щеткой. Образующиеся грунтовые наносы перед уборкой должны быть увлажнены поливомоечной машиной.

13.3.12. Грейдирование обочин, не отделенных от проезжей части бордюром, производят два раза в год – весной после таяния снега и осенью до наступления заморозков. Грейдирование обочин летом производят с целью планировки

профиля дороги.

13.3.13. На территории муниципального образования «Коношское» запрещается:

- сбрасывать смет и другие загрязнения на газоны, в смотровые и дождеприемные колодцы, канализационную сеть, водоемы, контейнеры для бытовых отходов;

- в период массового листопада сметать листья в прилотовую зону (их необходимо собирать в кучи, не допуская разноса по улицам, и удалить в специально отведенные места).

13.3.14. Уборка опавших листьев производится подметально-уборочными машинами или вручную.

14. ОРГАНИЗАЦИЯ СБОРА, ВРЕМЕННОГО ХРАНЕНИЯ И ВЫВОЗА БЫТОВЫХ ОТХОДОВ

14.1. Основные положения

14.1.1. Отходы производства и потребления 1 - 5 классов опасности собираются, транспортируются и обезвреживаются в порядке, установленном действующим законодательством.

14.1.2. Индивидуальные предприниматели и юридические лица при организации сбора отходов обязаны обеспечивать их разделение на виды, выделение утильных фракций и сдачу (использование) их в качестве вторичного сырья с учетом возможностей, имеющихся на территории муниципального образования «Коношское».

14.1.3. Сбор и удаление твердых и жидких бытовых отходов осуществляется в

соответствии с санитарно-гигиеническими требованиями по планово-регулярной системе, включающей:

- сбор и удаление бытовых отходов с территорий жилых домов и организаций в сроки, установленные санитарными правилами;

- обезвреживание и захоронение бытовых отходов.

14.1.4. Собственники зданий (части зданий), помещений, организации уполномоченные обслуживать жилищный фонд, юридические лица, индивидуальные предприниматели, владельцы индивидуальных домовладений обязаны:

- организовывать место сбора твердых бытовых отходов путем устройства собственной контейнерной площадки (установки мусоросборника на территории индивидуального домовладения) либо заключения договора с владельцем оборудованной контейнерной площадки (организацией, в ведении которой находится контейнерная площадка);

- организовать место сбора жидких бытовых отходов в соответствии с требованиями санитарных правил;

- заключать договоры на вывоз твердых бытовых, жидких и производственных отходов с организациями (либо самостоятельно производить вывоз отходов) при наличии специального транспорта, предотвращающего потери и загрязнение окружающей среды по пути следования;

- заключать договоры на размещение твердых бытовых, жидких и производственных отходов с организациями, имеющими лицензию на данный вид деятельности.

14.1.5. Запрещается накапливать и размещать отходы производства и потребления в несанкционированных местах на территории муниципального образования «Коношское».

14.1.6. Лица, разместившие отходы производства и потребления в несанкционированных местах, обязаны за свой счет произвести уборку и очистку данной территории, а при необходимости – рекультивацию земельного участка.

14.1.7. В случае невозможности установления лиц, разместивших отходы производства и потребления на несанкционированных свалках, удаление отходов производства и потребления и рекультивацию территории свалок производится за счет лиц, обязанных обеспечивать уборку данной территории в соответствии с муниципальными правилами.

14.1.8. В случае если производитель отходов, осуществляющий свою бытовую и хозяйственную деятельность на земельном участке, в жилом или нежилом помещении на основании договора аренды или иного соглашения с собственником, не организовал сбор, вывоз и утилизацию отходов самостоятельно, обязанности по сбору, вывозу и утилизации отходов данного производителя отходов возлагаются на собственника вышеперечисленных объек-

тов недвижимости, ответственного за уборку территорий.

14.2. Организация сбора отходов

14.2.1. Все виды отходов и мусора должны собираться в специальные мусоросборники (контейнеры, бункеры-накопители), которые устанавливаются управляющими организациями, собственниками с учетом выбранного способа управления многоквартирным домом или пользователями контейнерных площадок в необходимом количестве в соответствии с санитарными нормами и правилами. В неканализованных зданиях допускается применять деревянные или металлические сборники твердых бытовых отходов.

14.2.2. Контейнеры и другие мусоросборники должны быть окрашены, иметь крышку и маркировку с указанием управляющей организацией и вида отходов. Окраска и текущий ремонт мусоросборников производится собственниками помещений или лицами, ответственными за оказание услуг и выполнение работ по содержанию и ремонту общего имущества с учетом выбранного способа управления многоквартирным домом по мере необходимости, но не реже одного раза в год.

14.2.3. Контейнерные площадки должны своевременно очищаться с соблюдением требований, предусмотренных разделом 12.3. настоящих Правил. В летний период контейнеры необходимо мыть и дезинфицировать.

14.2.4. Переполнение контейнеров и других мусоросборников не допускается.

14.2.5. Крупногабаритные отходы и крупногабаритный мусор (по габаритам не помещающиеся в стандартные контейнеры емкостью 0,75 куб.м.) должны собираться в специально отведенном месте в пределах контейнерной площадки, либо на специальной площадке для сбора и временного хранения крупногабаритных отходов с бетонным или асфальтовым покрытием и ограждением. Сбор крупногабаритных отходов может производиться в металлические бункеры-накопители вместимостью 2 куб. м. и более, установленные на специальных площадках.

14.2.6. Сбор жидких бытовых отходов в неканализованном жилищном фонде производится в дворовые помойницы, которые должны иметь водонепроницаемый выгреб и наземную часть с крышкой и решеткой для отделения твердых фракций.

14.2.7. Сбор промышленных отходов осуществляется в специально оборудованных местах, сооружениях, емкостях, контейнерах.

14.2.8. Сбор вторичного сырья осуществляется в пунктах приема вторичного сырья.

14.2.9. Для предотвращения засорения улиц, площадей, скверов и других общественных мест отходами производства и потребления необходимо устанавливать специально предназначенные для временного хранения отходов емкости малого размера (урны, баки).

14.2.10. Установка емкостей для временного хранения отходов производства и потребления и их очистку следует осуществлять лицам, ответственным за уборку соответствующих территорий.

14.2.11. Урны (баки) следует содержать в исправном и опрятном состоянии, очищать по мере накопления мусора и не реже одного раза в месяц промывать и дезинфицировать.

14.3. Содержание мест временного хранения бытовых отходов

14.3.1. Контейнеры (сборники отходов) должны устанавливаться на площадках с бетонным или асфальтовым покрытием, имеющих с трех сторон ограждение высотой не менее 1,4 м для предотвращения разноса мусора.

14.3.2. Контейнерные площадки для сбора твердых бытовых отходов должны быть удалены от жилых домов, детских учреждений, спортивных площадок и мест отдыха населения на расстояние не менее 20 м, но не более 100 м.

Размещение мест (площадок) сбора отходов согласовывается с Территориальным отделом Роспотребнадзора и администрацией муниципального образования «Конюшское». В районах сложившейся застройки, где невозможно соблюдение установленных разрывов от места размещения контейнеров для сбора отходов, место размещения площадки устанавливается комиссионно с участием представителей населения.

14.3.3. Количество площадок, контейнеров и бункеров-накопителей на площадках должно соответствовать санитарным нормам и правилам.

14.3.4. Подъездные пути к контейнерной площадке должны быть расчищены и обеспечивать свободный доступ специализированного автотранспорта.

14.3.5. Контейнерные площадки, дворовые помойницы, места установки бункеров-накопителей и прилегающая к ним территория должны быть постоянно очищены от отходов, содержаться в чистоте и порядке.

14.3.6. Металлические сборники отходов в летний период необходимо промывать не реже 1 раза в 10 дней, деревянные - дезинфицировать (после каждого опорожнения).

14.3.7. Совмещенные контейнерные площадки убираются в соответствии с договорами на совместное пользование, заключенными их пользователями.

14.3.8. Юридические и физические лица, в ведении которых находятся места сбора отходов (контейнеры, контейнерная площадка, мусоросборники, бункеры-накопители, дворовые помойницы) обязаны обеспечить:

- своевременную уборку отнесенных отходов контейнерных площадок, содержание контейнеров и мусоросборников в исправном состоянии, без переполнения и загрязнения земель;
- свободный подъезд спецавтотранспорта и подход к сборникам отходов;
- по окончании погрузки мусора производить уборку контейнерной площадки;
- в зимнее время года - очистку от снега и наледи подходов и подъездов к ней
- целью создания нормальных условий для специализированного автотранспорта и пользования населением;
- контроль за своевременным вывозом отходов согласно заключенным договорам с предприятием, осуществляющим данный вид деятельности, и графиком вывоза;
- своевременный ремонт, покраску (не реже одного раза в год) и замену непригодных к дальнейшему использованию контейнеров;
- мойку и дезинфекцию контейнеров и других сборников отходов

14.3.9. На территории муниципального образования «Конюшское» запрещается:

- установка контейнерных площадок, контейнеров и бункеров-накопителей на проезжей части, тротуарах, газонах и в проходных арках домов;
- сжигание мусора в контейнерах и на контейнерных площадках;
- переполнение контейнеров, мусоросборников отходами и загрязнение территорий, прилегающих к контейнерным площадкам и зоне разноса мусора;
- складирование крупногабаритных отходов вне площадок либо бункеров-накопителей, а также в контейнерах для твердых бытовых отходов;
- складирование отходов, образовавшихся во время ремонта, в места временного хранения отходов;
- выборка вторичного сырья из мусоросборников и контейнеров;
- складирование отходов в контейнеры сторонних организаций без наличия соответствующих договоров с владельцами контейнеров;
- складирование отходов в водоотводные сооружения (канавы, лотки, трубы, под путепроводами и т.д.)

14.4. Организация вывоза бытовых отходов

14.4.1. Вывоз твердых и жидких бытовых отходов производится организациями, имеющими специально оборудованный транспорт. Конструкция и условия эксплуатации специализированного транспорта должны исключать возможность потерь и загрязнения отходами окружающей среды по пути следования.

При вывозе твердых бытовых отходов грузовым автотранспортом отходы должны быть закрыты укрытиями (пологами).

14.4.2. Вывоз твердых бытовых отходов от жилых зданий должен производиться в установленные сроки по графику, согласованному с юридическими лицами, ответственными за

оказание услуг и выполнение работ по содержанию и ремонту общего имущества многоквартирного дома.

14.4.3. Вывоз твердых бытовых отходов, размещаемых в контейнерах (сборниках отходов), производится не реже 1 раза в трое суток в холодное время года и ежедневно в теплое время года (при температуре свыше + 5 град.).

Контейнеры и другие емкости, предназначенные для сбора бытовых отходов и мусора от жилых домов и помещений, должны вывозиться или опорожняться ежедневно.

14.4.4. Вывоз крупногабаритных отходов и крупногабаритного мусора должен производиться по мере их накопления, но не реже 1 раза в неделю.

14.4.5. Размещение твердых бытовых и крупногабаритных отходов производится на специализированной свалке твердых бытовых и промышленных отходов.

14.4.6. Вывоз жидких бытовых отходов производится по мере заполнения выгребов, но не реже одного раза в полгода.

14.4.7. Размещение жидких бытовых отходов производится на канализационных очистных сооружениях.

14.4.8. Организации, осуществляющие вывоз бытовых отходов, обязаны:

- своевременно удалять твердые и жидкие бытовые отходы в соответствии с утвержденными графиками;
- производить уборку мусора, просыпанного при выгрузке из контейнеров в мусоровоз или загрузке бункера-накопителя;
- обеспечить контроль за соблюдением технологических и санитарных норм эксплуатации спецавтотранспорта.

Раздел 15. ПРОИЗВОДСТВО ЗЕМЛЯНЫХ РАБОТ НА ТЕРРИТОРИИ МУНИЦИПАЛЬНОГО ОБРАЗОВАНИЯ «КОНОШСКОЕ»

15.1. Классификация земляных работ

15.1.1. Для целей настоящих Правил все земляные работы подразделяются по срокам проведения и назначению.

15.1.2. По срокам проведения: на аварийные и плановые.

15.1.3. По назначению:

- а) связанные со строительством и ремонтом подземных коммуникаций;
- б) не связанные со строительством и ремонтом подземных коммуникаций (строительство и ремонт пешеходных тротуаров, проездов и дорог, рекламных конструкций и сооружений; проведение работ по благоустройству и озеленению территории и др. виды земляных работ).

15.2. Требования к порядку производства земляных работ

15.2.1. Работы, связанные с разрытием грунта или вскрытием дорожных покрытий (прокладка, реконструкция или ремонт подземных коммуникаций, забивка свай и шпунта, планировка грунта, буровые работы) могут проводиться только при наличии письменного разрешения (ордера) на их проведение (производство) земляных работ.

Проведение земляных работ без разрешения (ордера) или с разрешением (ордером), срок действия которого истек, за исключением случаев, предусмотренных п.п. 15.2.2., 15.2.3 настоящих Правил, не допускается.

15.2.2. Без оформления ордера допускается производство земляных работ, связанных с текущим ремонтом дорог, элементов их обустройства и тротуаров (включая ремонт дорожного покрытия большими картами, поднятие люков колодцев (решеток), замену бортового камня (участками), устранение просадок дорожного покрытия (за исключением провалов));

15.2.3. Производство земляных работ, связанных с аварийно-восстановительными работами на сетях инженерно-технического обеспечения, коммуникациях и подземных сооружениях в выходные и нерабочие праздничные дни с обязательным уведомлением оперативного дежурного администрации МО «Конюшское», осуществляется на основании аварийного ордера. Последующее оформление разрешения (ордера) производится в 3-дневный срок согласно регламенту, устанавливающему порядок выдачи разрешений (ордеров).

15.2.4. Разрешение (ордер) на право производства земляных работ выдается лицу, ответственному за производство

земляных работ в порядке, установленном в соответствии с действующим законодательством и согласно регламенту, устанавливающему порядок выдачи разрешений (ордеров) администрацией муниципального образования «Конюшское».

15.2.5. При проведении земляных работ, разрешение (ордер) должно находиться у лица, осуществляющего непосредственное руководство работами.

15.2.6. Контроль соблюдения порядка производства земляных работ, за ликвидацией последствий разрытий в части соблюдения качества и сроков восстановительных работ возлагается на органы (должностные лица) выдавшие разрешение (ордер).

15.2.7. Разрешение (ордер) не выдается лицам, которые по ранее выданным разрешениям (ордерам), срок действия которых истек, не представили акт сдачи объекта по восстановлению нарушенного благоустройства после проведения земляных работ, за исключением случаев обращения указанных лиц за получением разрешения (ордера) на производство земляных работ, связанных с аварийно-восстановительными работами на сетях инженерно-технического обеспечения, коммуникациях и подземных сооружениях.

15.3. Порядок производства земляных работ

15.3.1. До начала земляных работ строительной организации следует вызвать на место представителей эксплуатационных служб, которые обязаны уточнить на месте положение своих коммуникаций и зафиксировать в письменной форме особые условия производства работ.

15.3.2. Лица, ответственные за производство земляных работ обязаны строго выполнять условия согласующих организаций, указанные в разрешении (ордере) сроки ведения работ, соблюдать правила и нормы обеспечения техники безопасности.

15.3.3. В случае неявки представителя или отказа его указать точное положение коммуникаций следует составить соответствующий акт. При этом организация, ведущая работы, руководствуется положением коммуникаций, указанных на тономоснове.

15.3.4. Все разрушения и повреждения дорожных покрытий, озеленения и элементов благоустройства, произведенные по вине строительных и ремонтных организаций при производстве работ по прокладке подземных коммуникаций или других видов строительных работ, необходимо ликвидировать в полном объеме организациям, получившим разрешение на производство работ в сроки, указанные в ордере. В целях предотвращения просадок на разрытиях при восстановлении асфальтового покрытия, засыпка траншей и котлованов в летний период должна производиться чистым песком с продливой водой, а в зимних условиях - тальм песком с механическим уплотнением.

Засыпка производится слоями толщиной 20 см с последующим уплотнением и обеспечением сохранности как прокладываемых, так и существующих сетей. О качестве засыпки исполнителем составляется акт с участием представителей заказчика, дорожной организации и администрации муниципального образования «Конюшское». По окончании восстановительных работ на сопряженных разрытиях с основной дорогой на протяжении 15 метров от краев разрытия не должно быть выпуклостей, просадок, выбоин.

Траншеи на газонах необходимо засыпать местным грунтом с уплотнением, восстановлением плодородного слоя и посевом травы.

Засыпку траншей до выполнения геодезической съемки не допускать. Организации, получившей разрешение на проведение земляных работ, до окончания работ необходимо произвести геодезическую съемку.

При производстве работ по разрытию и восстановлению дорожного покрытия лицо, ответственное за производство земляных работ несет гарантийные обязательства за качеством произведенных работ в течение 3 лет с момента закрытия ордера.

Наледи, образовавшиеся из-за аварий на подземных коммуникациях, ликвидируют организации в оперативное управление которым переданы данные коммуникации либо на основании договора специализированные организации.

15.3.5. Прокладку напорных коммуникаций под проезжей частью магистральных улиц необходимо не допускать.

15.3.6. При реконструкции действующих подземных коммуникаций следует предусматривать их вынос из-под проезжей части магистральных улиц.

15.3.7. При необходимости прокладки подземных коммуникаций в стесненных условиях следует предусматривать сооружение переходных коллекторов. Проектирование коллекторов следует осуществлять с учетом перспективы развития сетей.

15.3.8. Лица, ответственные за производство земляных работ обязаны:

- оборудовать защитными ограждениями, соответствующими установленным нормам и правилам, дорожными знаками, указателями и освещением место производства работ;
- при производстве разрытий в местах движения транспорта и пешеходов обеспечить безопасность движения транспорта и пешеходов. Для обеспечения безопасности каждое место производства земляных работ должно быть ограждено, оборудовано перекидными пешеходными мостиками с перилами, в темное время суток – световыми красными сигналами, оборудовано средствами сигнализации и временными знаками с обозначениями направления объезда или обхода в соответствии с требованиями ОДМ 218.6.019-2016 «Рекомендации по организации движения и ограждению мест производства работ», изданного на основании распоряжения Федерального дорожного агентства Министерства транспорта Российской Федерации от 02.03.2016 № 303-р;
- поперечные (продольные) разрытия на улицах, дорогах и тротуарах выполнять методом бестраншейной прокладки - прокалыванием. Вопрос о невозможности бестраншейного перехода улиц и тротуаров необходимо решать на стадии проектирования с соответствующим обоснованием. При невозможности бестраншейного перехода улиц и тротуаров выполнять временное восстановление покрытия проезжей части улицы штучным материалом - дорожными плитами, тротуаров - тротуарной плиткой;

- не допускать применение кирпича в конструкциях, подземных коммуникациях, расположенных под проезжей частью;
- в течение трех дней после подписания акта приема работ по восстановлению благоустройства предоставить данный акт в администрацию муниципального образования «Конюшское»;

- согласовать с администрацией муниципального образования «Конюшское» спос зеленых насаждений в случае обнаружения при производстве земляных работ зеленых насаждений, не зафиксированных в проекте.

15.3.9. При производстве земляных работ запрещается:

- засыпать землей и строительным материалом деревья, кустарники и газоны, крышки колодцев подземных сетей, водосточные решетки, лотки и люветы, тротуары. Складирование грунта в зоне указанных сооружений должно производиться на деревянные щиты и короба. Грунт, не требуемый или не пригодный для обратной засыпки, должен вывозиться с места работ немедленно вслед за его выемкой;
- разрывать дорожное покрытие, осуществлять другие разрушения объектов благоустройства без разрешения администрации муниципального образования «Конюшское»;
- повреждать существующие подземные сооружения, зеленые насаждения и элементы благоустройства, не указанные в разрешении;
- оставлять открытыми люки смотровых колодцев и камер на инженерных сооружениях и коммуникациях;
- производить откачку воды из колодцев, траншей, котлованов непосредственно на полосу отвода автомобильных дорог и прилегающую территорию.

15.3.10. После окончания земляных работ благоустройство, нарушенное при их проведении, подлежит обязательному восстановлению лицом, ответственным за производство земляных работ. Восстановление благоустройства осуществляется в объеме, не меньшем первоначального состояния территории (до начала проведения земляных работ). Восстановление дорожных покрытий, зеленых насаждений, газонов и других элементов благоустройства произ-

водится лицами, ответственными за производство земляных работ в объемах и способами, установленными проектами с учетом требований согласующих организаций, указанных в разрешении (ордере). Производство земляных работ без разрешения (ордера) не освобождает лицо, их производящее, от обязанности по восстановлению благоустройства.

15.3.11. Ответственность за сохранность существующих подземных сетей и пунктов полигонометрической сети, зеленых насаждений, указанных в проекте, несет лицо, ответственное за выполнение земляных работ.

15.3.12. Собственники (законные владельцы) коммуникаций, инженерных сооружений (колодцев, тепловых камер и т.п.), расположенных на проезжей части, тротуарах, газонах, разделительных полосах, или эксплуатирующие организации обязаны обеспечивать их эксплуатацию в соответствии с действующими нормами и правилами, а также заменять в нормативные сроки дефектные крышки колодцев, производить их чистку, ремонт на поверхности дорожных покрытий согласно действующим стандартам, обеспечивать удаление грязи (в летний период) и льда (в зимний период) на тротуарах, дорогах, проездах, появляющихся в результате аварий на сетях инженерных коммуникаций.

15.3.13. После выполнения земляных работ, восстановления благоустройства, озеленения, дорожного покрытия и открытия движения, лицо, ответственное за производство земляных работ обязано сдать объект по акту и закрыть ордер в администрации муниципального образования «Конюшское» в течение срока действия ордера.

16. СОЗДАНИЕ, СОДЕРЖАНИЕ И ОХРАНА ЗЕЛЕННЫХ НАСАЖДЕНИЙ

16.1. Элементы озеленения

16.1.1. Озеленение составная и необходимая часть благоустройства и ландшафтной организации территории, обеспечивающая формирование устойчивой среды муниципального образования с активным использованием существующих и/или создаваемых вновь природных комплексов, а также поддержание и бережный уход за ранее созданной или изначально существующей природной средой на территории муниципального образования.

16.1.2. Озеленение территории, работы по содержанию и восстановлению парков, скверов, зеленых зон, содержание и охрану городских лесов и природных зон осуществляют специализированные организации, имеющие право на проведение работ по уходу за зелеными насаждениями. Также приветствуется инициатива горожан и других субъектов городской жизни по поддержанию и улучшению зеленых зон и других элементов природной среды в городе.

16.1.3. Работы по реконструкции объектов, новые посадки деревьев и кустарников на территориях улиц, площадей, парков, скверов и кварталов многостажной застройки, цветочное оформление скверов и парков, а также капитальный ремонт и реконструкцию объектов ландшафтной архитектуры необходимо производить только по проектам, согласованным с администрацией муниципального образования.

16.1.4. Работы по озеленению следует планировать в комплексе и в контексте общего зеленого «каркаса» муниципального образования, обеспечивающего для всех жителей доступ к неурбанизированным ландшафтам, возможность для занятий спортом и общения, физической комфорт и улучшения визуальных и экологических характеристик городской среды.

16.1.5. Основными типами насаждений и озеленения могут являться: рядовые посадки, аллеи, живые изгороди, солитеры, группы, массивы, группы, солитеры, живые изгороди, кулисы, бордюры, шпалеры, газоны (партерные, обыкновенные, луговые и разнотравные, в том числе из почвопокровных растений), цветники (клумбы, рабатки, миксбордеры, гравийные), вертикальное озеленение фасадов с использованием лиан, различные виды посадок (аллейные, рядовые, букетные и др.). В зависимости от выбора типов насаждений определяется объемно-пространственная структура насаждений и обеспечивается визуально-композиционные и функциональные связи участков озелененных территорий между со-

бой и с застройкой населенного пункта.

16.1.6. На территории муниципального образования могут использоваться два вида озеленения: стационарное - посадка растений в грунт и мобильное - посадка растений в специальные передвижные емкости (контейнеры, вазоны и т.п.). Работы проводятся исключительно по проекту. Стационарное и мобильное озеленение, как правило, используются для создания архитектурно-ландшафтных объектов (газонов, садов, парков, скверов, бульваров, дворовых территорий и т.п., цветников, площадок с кустами и деревьями и т.п.) на естественных и искусственных элементах рельефа, крышах (озеленение крыш), фасадах (вертикальное озеленение) зданий и сооружений.

16.1.7. При проектировании озеленения учитываются минимальные расстояния посадок деревьев и кустарников до инженерных сетей, зданий и сооружений. Для сокращения минимально допустимых расстояний рекомендуется использовать обоснованные инженерные решения по защите корневых систем древесных растений. При определении размеров комов, ям и траншей для посадки растений рекомендуется ориентироваться на посадочные материалы, соответствующие ГОСТ. Рекомендуется соблюдать максимальное количество зеленых насаждений на различных территориях населенного пункта, ориентировочный процент озеленяемых территорий на участках различного функционального назначения, параметры и требования для сортировки посадочного материала.

16.1.8. Проектирование озеленения и формирование системы зеленых насаждений как «зеленого каркаса», на территории муниципального образования рекомендуется вести с учетом факторов потери (в той или иной степени) способности городских экосистем к саморегуляции. Для обеспечения жизнеспособности зеленых насаждений и озеленяемых территорий в целом населенного пункта обычно требуется:

- производить благоустройство и озеленение территории в зонах особо охраняемых природных территорий в соответствии с установленными режимами хозяйственной деятельности и величиной нормативно допустимой рекреационной нагрузки;

- учитывать степень техногенных нагрузок от прилегающих территорий;

- осуществлять для посадок подбор адаптированных видов древесных растений (порода) с учетом характеристик их устойчивости к воздействию антропогенных факторов.

16.1.9. На территории муниципального образования рекомендуется проводить исследование состава почвы (грунтов) на физико-химическую, санитарно-эпидемиологическую и радиологическую безопасность, предусматривать ее рекультивацию в случае превышения допустимых параметров загрязнения.

16.1.10. При посадке деревьев в зонах действия теплотрасс рекомендуется учитывать фактор прогревания почвы в обе стороны от оси теплотрассы.

16.1.11. При воздействии неблагоприятных техногенных и климатических факторов на различные территории населенного пункта рекомендуется формировать защитные насаждения; при воздействии нескольких факторов рекомендуется выбирать ведущий по интенсивности и (или) наиболее значимый для функционального назначения территории.

16.1.12. Для защиты от ветра рекомендуется использовать зеленые насаждения ажурной конструкции с вертикальной сомкнутостью полого 60 - 70%.

16.1.13. Шумозащитные насаждения рекомендуется проектировать в виде однорядных или многорядных рядовых посадок не ниже 7 м, обеспечивая в ряду расстояния между стволами взрослых деревьев 8 - 10 м (с широкой кроной), 5 - 6 м (со средней кроной), 3 - 4 м (с узкой кроной), подкормочное пространство следует заполнять рядами кустарника.

16.1.14. В условиях высокого уровня загрязнения воздуха рекомендуется формировать многорядные древесно-кустарниковые посадки: при хорошем режиме проветривания -

закрытого типа (смыкание кроны), при плохом режиме проветривания - открытого, фильтрующего типа (несмыкание кроны).

16.1.15. Жители муниципального образования должны быть обеспечены качественными озелененными территориями в шаговой доступности от дома. Зеленые пространства рекомендуется проектировать приспособленными для активного использования с учетом концепции устойчивого развития и бережного отношения к окружающей среде.

16.1.16. При проектировании озелененных пространств необходимо учитывать факторы биоразнообразия и непрерывности озелененных элементов городской среды, необходимо создавать проекты зеленых «каркасов» муниципальных образований для поддержания внутригородских экосистемных связей.

16.2. Создание зеленых насаждений

16.2.1. Все зеленые насаждения, расположенные на территории муниципального образования «Коношское», независимо от форм собственности, составляют зеленый фонд муниципального образования «Коношское».

16.2.2. Общий контроль и координацию работ по созданию, охране и содержанию зеленых насаждений на территории муниципального образования «Коношское», осуществляет администрация муниципального образования «Коношское».

16.2.3. Мероприятия по созданию, охране и содержанию зеленых насаждений осуществляются специализированным предприятием в соответствии с нормативными правовыми актами Российской Федерации и муниципального образования «Коношское», действующими в этой сфере.

16.3. Содержание зеленых насаждений

16.3.1. Обязанности по содержанию и надлежащему уходу за естественными насаждениями на землях запаса, зелеными насаждениями общего пользования выполняет администрация муниципального образования «Коношское», а объектами зеленого хозяйства на территориях жилой застройки - собственники помещений, организации уполномоченные обслуживать жилищный фонд.

16.3.2. Организации различных форм собственности, индивидуальные предприниматели и граждане, на земельных участках которых имеются зеленые насаждения, осуществляют их содержание за счет собственных средств.

16.3.3. Лица, ответственные за содержание соответствующей территории, обязаны:

- обеспечить своевременное проведение всех необходимых агротехнических мероприятий (полив, рыхление, обрезка, сушка, борьба с вредителями и болезнями растений, скашивание травы);

- осуществлять обрезку и вырубку сухостоя и аварийных деревьев, вырезку сухих и поломанных сучьев и вырезку веток, ограничивающих видимость технических средств регулирования дорожного движения;

- производить замазку ран и дупел на деревьях;
- проводить своевременный ремонт ограждений зеленых насаждений.

16.4. Охрана и защита зеленых насаждений

16.4.1. Юридические и физические лица, индивидуальные предприниматели на территориях, принадлежащих им или закрепленных за ними в соответствии с законодательством, обязаны:

- осуществлять меры по сохранению зеленых насаждений, не допускать действий или бездействия, способных привести к повреждению или уничтожению зеленых насаждений.

- предпринимать соответствующие меры по защите находящихся в их ведении зеленых насаждений; предпринимать меры по борьбе с сорняками; вести борьбу с вредителями и болезнями растений.

16.4.2. На территориях, занятых зелеными насаждениями общего пользования в соответствии с федеральным законодательством запрещается хозяйственная и иная деятельность, оказывающая негативное воздействие на указанные территории и препятствующая осуществлению ими функций экологического, санитарно-гигиенического и рекреационного назначения.

16.4.3. На площадях зеленых насаждений (в том числе территории от обочины или бордюрного ограждения края проезжей части дороги до тротуара или до красной линии при отсутствии тротуара), запрещается:

- ходить и лежать на газонах и в молодых лесных посадках;
- ломать деревья, кустарники, сучья и ветви, срывать листья и цветы, сбивать и собирать плоды;
- разбивать палатки и разводите костры;
- засорять газоны, цветники, дорожки и водоемы;
- портить скульптуры, скамейки, ограды;
- добывать из деревьев сок, делать надрезы, надписи, приклеивать к деревьям объявления, номерные знаки, всякого рода указатели, провода и забивать в деревья крючки и гвозди для подвешивания гамаков, качелей, веревок, сушить белье на ветвях;
- ездить на велосипедах, мотоциклах, лошадях, тракторах и автомашинках;
- мыть автотранспортные средства, стирать белье, а также купать животных в водоемах, расположенных на территории зеленых насаждений;
- парковать автотранспортные средства на газонах;
- пасти скот;
- устраивать ледяные катки и снежные горки, кататься на лыжах, коньках, санях, организовывать игры, танцы, за исключением мест, отведенных для этих целей;
- производить строительные и ремонтные работы без ограждений насаждений щитами, гарантирующими защиту их от повреждений;
- обнажать корни деревьев на расстоянии ближе 1,5 м от ствола и засыпать шейки деревьев землей или строительным мусором;
- складировать на территории зеленых насаждений материалы, а также устраивать на прилегающих территориях склады материалов, способствующие распространению вредителей зеленых насаждений;
- устраивать свалки мусора, снега и льда, сбрасывать снег с крыш на участках, имеющих зеленые насаждения, без принятия мер, обеспечивающих сохранность деревьев и кустарников;
- добывать растительную землю, песок и производить другие раскопки;

16.4.4. Мероприятия по защите зеленых насаждений от вредителей и болезней осуществляются в соответствии с санитарными правилами.

16.5. Свод (ликвидация), обрезка зеленых насаждений и компенсационное озеленение

16.5.1. Свод и обрезку зеленых насаждений осуществляет правообладатель земельного участка в установленный в разрешении срок, с последующей уборкой территории и восстановлением благоустройства.

16.5.2. Свод крупноствольных деревьев производится по результатам обследования зеленых насаждений по разрешениям, выдаваемым администрацией муниципального образования «Коношское». Самовольный свод крупноствольных деревьев не допускается.

16.5.3. Содержание, свод, обрезка, пересадка деревьев и кустарников производится силами и средствами: специализированной организации - на улицах; жилищно-эксплуатационных организаций - на внутридворовых территориях многоэтажной жилой застройки; лесхоза или иной специализированной организации - в городских лесах.

Снос деревьев, кроме ценных пород деревьев, и кустарников в зоне индивидуальной застройки следует осуществлять собственникам земельных участков самостоятельно за счет собственных средств.

16.5.4. При возникновении угрозы обрушения крупноствольных деревьев в целях обеспечения безопасности жизни и здоровья граждан, а также их имущества, имущества юридических лиц и индивидуальных предпринимателей, свод аварийных деревьев производится в течение недели.

16.5.5. При авариях на подземных коммуникациях, ликвидация которых требует немедленного свода деревьев, владельцы подземных коммуникаций, на которых произошло повреждение (авария), или организации, эксплуатирующие данные сооружения, производят свод деревьев с последующим оформлением в течение одного рабочего дня разрешения на свод зеленых насаждений с последующим компенсационным озеленением, указываемым в разрешении. В иных

случаях свод насаждений считается самовольным.

16.5.6. Компенсационное озеленение является обязательным при нанесении ущерба зеленому фонду города.

16.5.7. Не подлежит возмещению ущерб, причиненный зеленым насаждениям, при:

- восстановлении нормативного светового режима в жилых и нежилых помещениях, затеняемых деревьями;
- освоении земельных участков, отведенных в установленном порядке под огороды;
- необходимости проведения санитарных рубок, рубок ухода и реконструкции зеленых насаждений;
- ликвидации или предупреждении аварий на наружных сетях уличного освещения;
- чрезвычайных ситуациях природного и техногенного характера и ликвидации их последствий, а также при иных аналогичных природных явлениях;
- производстве работ по прокладке, реконструкции и ремонту инженерных подземных коммуникаций и сооружений на основании разрешения на производство указанных работ, выданного в установленном порядке.

16.5.8. Компенсационное озеленение производится в ближайший сезон, подходящий для высадки деревьев, кустарников, устройства газона, но не позднее полутода с момента обнаружения факта повреждения или уничтожения зеленых насаждений.

Площадь компенсационных зеленых насаждений не может быть меньше площади поврежденных или уничтоженных.

Компенсационные зеленые насаждения должны быть равноценны или лучше уничтоженных по рекреационным, эстетическим, декоративным и иным полезным свойствам.

16.5.9. Компенсационное озеленение производится за счет средств физических или юридических лиц, индивидуальных предпринимателей, в интересах или вследствие противоправных действий которых произошло повреждение или уничтожение зеленых насаждений.

Возмещение вреда в любой форме не освобождает виновных в противоправном повреждении или уничтожении зеленых насаждений физических и юридических лиц, индивидуальных предпринимателей от ответственности, установленной действующим законодательством.

17. ОТВЕТСТВЕННОСТЬ ЮРИДИЧЕСКИХ, ДОЛЖНОСТНЫХ ЛИЦ И ГРАЖДАН ЗА НАРУШЕНИЕ ПРАВИЛ БЛАГОУСТРОЙСТВА МУНИЦИПАЛЬНОГО ОБРАЗОВАНИЯ «КОНОШСКОЕ»

17.1. Физические и юридические лица, независимо от организационно-правовой формы, а также индивидуальные предприниматели без образования юридического лица виновные в нарушении настоящих Правил, несут административную ответственность в порядке, определенном Кодексом Российской Федерации об административных правонарушениях, Законом Архангельской области от 03.06.2003 № 172-22-ОЗ «Об административных правонарушениях на территории Архангельской области».

17.2. Ответственность организаций, уполномоченных обслуживать жилищный фонд устанавливается с учетом договорных отношений с собственниками помещений в многоквартирном доме, органов управления ТСЖ, ЖК или органов управления иного специализированного потребительского кооператива либо балансодержателем жилищного фонда.

17.3. В случае выявления фактов нарушений Правил уполномоченные органы и их должностные лица в пределах своей компетенции вправе составить протокол об административном правонарушении в порядке, установленном действующим законодательством.

17.4. Вред, причиненный в результате нарушения Правил, возмещается виновными лицами в порядке, установленном действующим законодательством.

17.5. Информация, жалобы, обращения, содержащие сведения о фактах нарушения Правил, подлежат рассмотрению органами внутренних дел (полиции), администрацией муниципального образования «Коношское».

ГРАФИЧЕСКИЕ МАТЕРИАЛЫ И РЕКОМЕНДАЦИИ ПО РАЗМЕЩЕНИЮ ИНФОРМАЦИОННЫХ КОНСТРУКЦИЙ

Статья 1

Информационные конструкции могут быть размещены в виде комплекса идентичных взаимосвязанных элементов одной конструкции.



Статья 2

Вывески могут состоять из следующих элементов:
информационное поле (текстовая часть);
декоративно-художественные элементы.

Высота декоративно-художественных элементов не должна превышать высоту текстовой части вывески более чем в полтора раза.

ВЫВЕСКА — текстовая часть

● — декоративно-художественный элемент

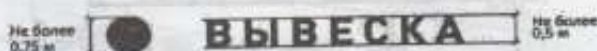

Статья 3

Размещение информационных конструкций осуществляется на плоских участках фасада, свободных от архитектурных элементов, исключительно в пределах площади внешних поверхностей объекта, соответствующей физическим размерам.

При размещении на одном фасаде объекта одновременно нескольких вывесок они размещаются в один высотный ряд на единой горизонтальной линии (на одном уровне, высоте).

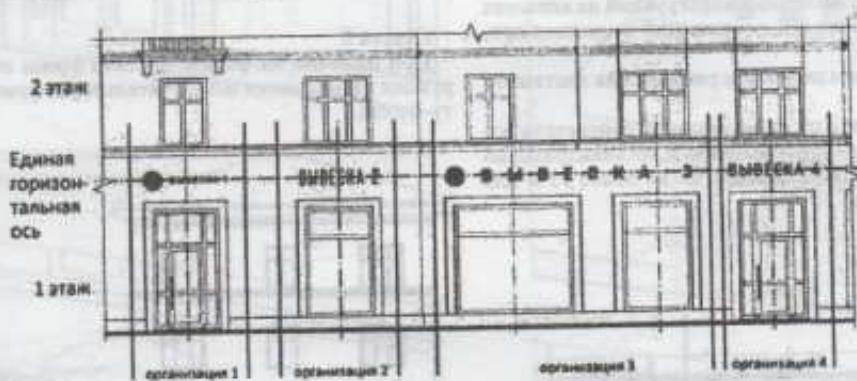

Статья 4

Если помещения располагаются в подвальных или цокольных этажах объектов, при отсутствии иной возможности вывески могут быть размещены над окнами подвального или цокольного этажа, но не ниже 0,60 м от уровня земли до нижнего края настенной конструкции. При этом вывеска не должна выступать от плоскости фасада более чем на 0,10 м.

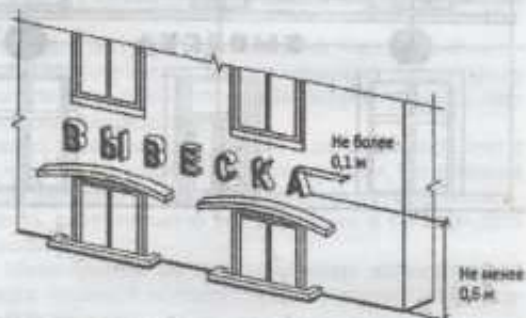
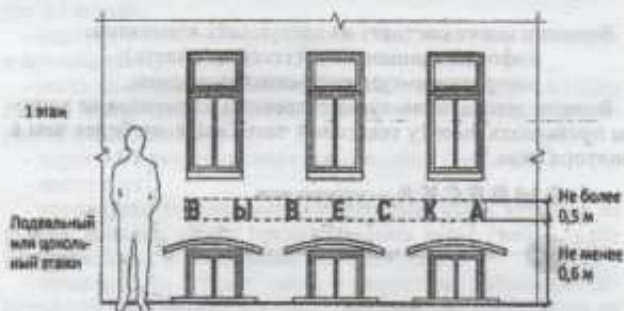

Статья 5

Максимальный размер настенных конструкций на внешних поверхностях зданий, строений, сооружений не должен превышать:

по высоте - 0,50 м, за исключением размещения настенной вывески на фризе;

по длине - 70 процентов от длины фасада, соответствующей занимаемым данными организациями, индивидуальными предпринимателями помещениям, но не более 15 м для единичной конструкции.



Статья 6

При размещении настенной конструкции в пределах 70 процентов от длины фасада в виде комплекса идентичных взаимосвязанных элементов (информационное поле (текстовая часть) и декоративно-художественные элементы) максимальный

размер каждого из указанных элементов не может превышать 10 м в длину.



Статья 7

Максимальный размер информационных конструкций, содержащих сведения об ассортименте блюд, напитков и иных продуктов питания, в том числе с указанием их массы (объема) и цены (меню), не должен превышать:

по высоте - 0,80 м;

по длине - 0,60 м.



Статья 8

При наличии на фасаде объекта фриза настенная конструкция размещается исключительно на фризе, на всю высоту фриза.

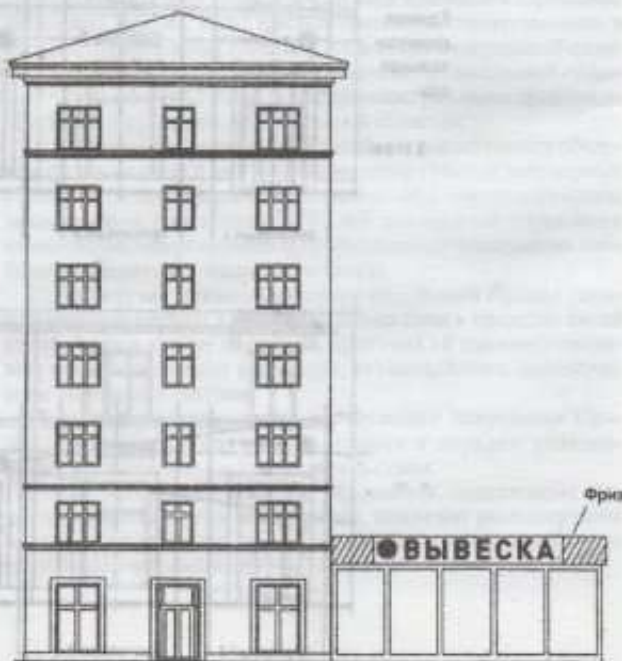



Статья 9

1. При наличии на фасаде объекта козырька настенная конструкция может быть размещена на фризе козырька, строго в габаритах указанного фриза.

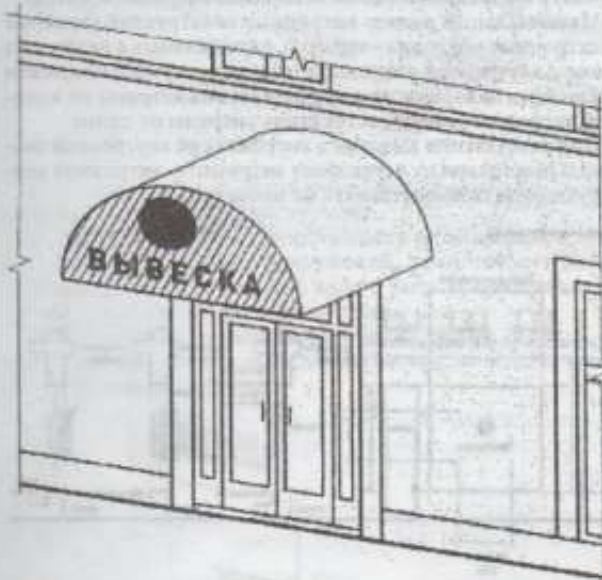

2. Запрещается размещение настенной конструкции непосредственно на конструкции козырька.

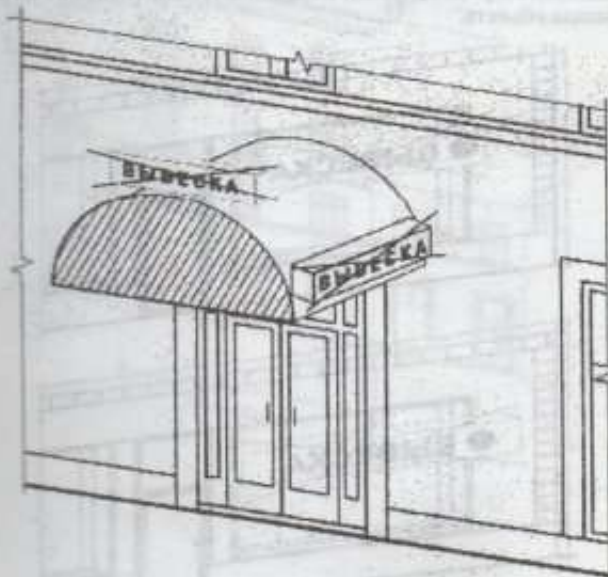

К части 1

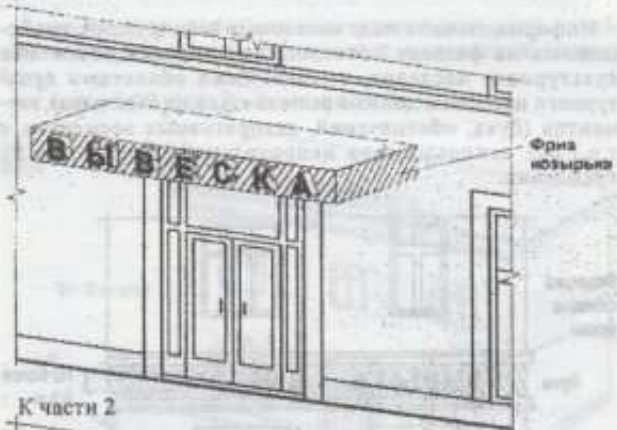

К части 2



К части 1



К части 2



Статья 10

Информационное поле настенных конструкций, размещаемых на фасадах объектов, являющихся объектами культурного наследия, выявленными объектами культурного наследия, должно выполняться из отдельных элементов (букв, обозначений, декоративных элементов и т.д.) без использования непрозрачной основы для их крепления.



Статья 11

Консольные конструкции располагаются в одной горизонтальной плоскости фасада, у арок, на границах и внешних углах зданий, строений, сооружений. Расстояние между консольными конструкциями не может быть менее 10 м.

Расстояние от уровня земли до нижнего края консольной конструкции должно быть не менее 2,50 м.

Консольная конструкция не должна находиться более чем на 0,20 м от края фасада, а крайняя точка её лицевой стороны - на расстоянии более чем 1 м от плоскости фасада. В высоту консольная конструкция не может превышать 1 м. При наличии на фасаде объекта настенных конструкций консольные конструкции располагаются с ними на единой горизонтальной оси.

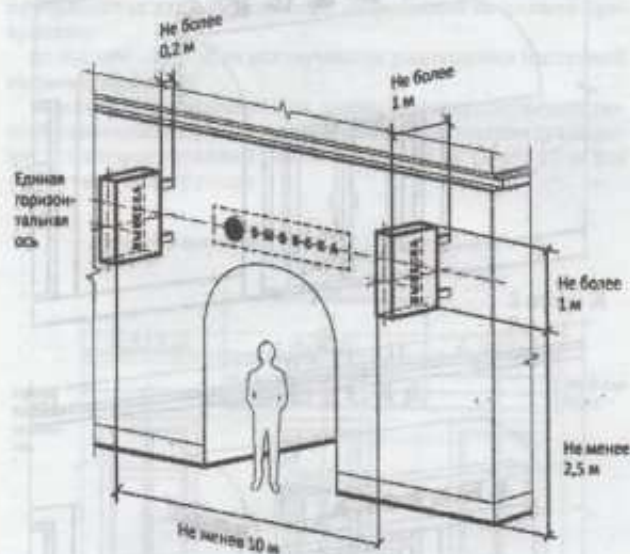

Статья 12

Максимальные параметры (размеры) консольных конструкций, размещаемых на фасадах объектов, являющихся объектами культурного наследия, выявленными объектами

культурного наследия, не должны превышать 0,50 м - по высоте и 0,50 м - по ширине.

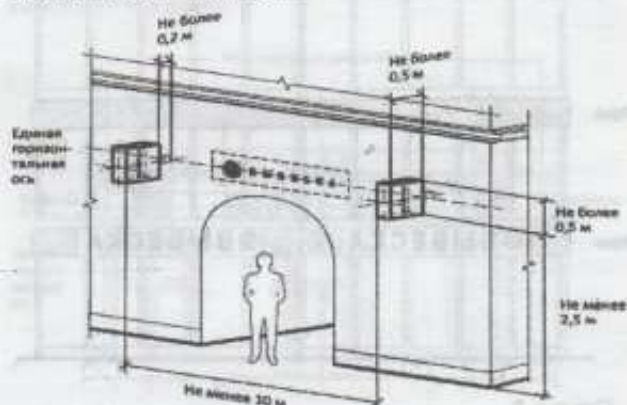

Статья 13

Витринные конструкции размещаются в витрине, на внешней и (или) с внутренней стороны остекления витрины объектов.

Максимальный размер витринных конструкций (включая электронные носители - экраны), размещаемых в витрине, а также с внутренней стороны остекления витрины, не должен превышать половины размера остекления витрины по высоте и половине размера остекления витрины по длине.

При размещении вывески в витрине (с её внутренней стороны) расстояние от остекления витрины до витринной конструкции должно составлять не менее 0,15 м.

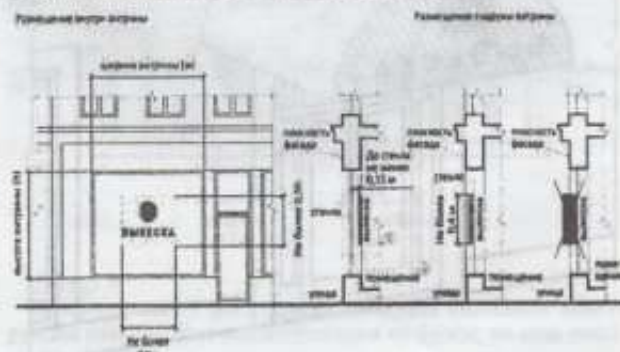

Статья 14

Информационные конструкции (вывески), размещённые на внешней стороне витрины, не должны выходить за плоскость фасада объекта.

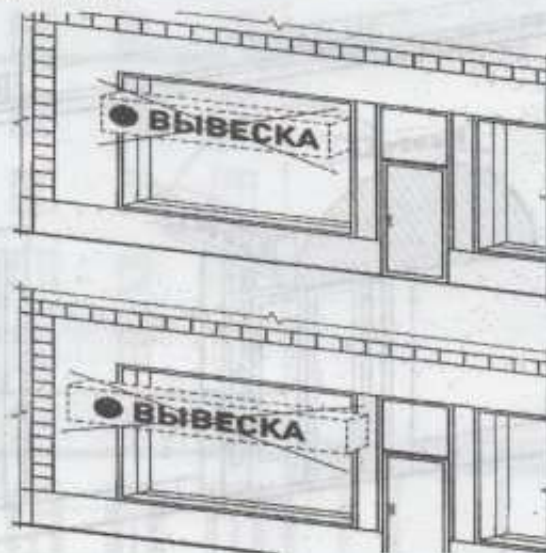

Статья 15

Непосредственно на остеклении витрины допускается размещение информационной конструкции (вывески) в виде отдельных букв и декоративных элементов. При этом максимальный размер букв вывески, размещаемой на остеклении витрины, не должен превышать в высоту 0,15 м.

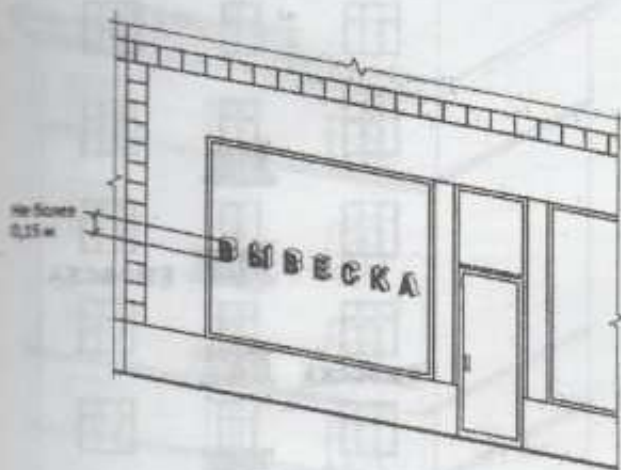

Статья 16

На крыше одного объекта может быть размещена только одна информационная конструкция.

Конструкция вывесок, допускаемых к размещению на крышах зданий, строений, сооружений, представляет собой объемные символы, которые могут быть оборудованы исключительно внутренним подсветом.

Длина вывесок, устанавливаемых на крыше объекта, не может превышать половину длины фасада, по отношению к которому они размещены.

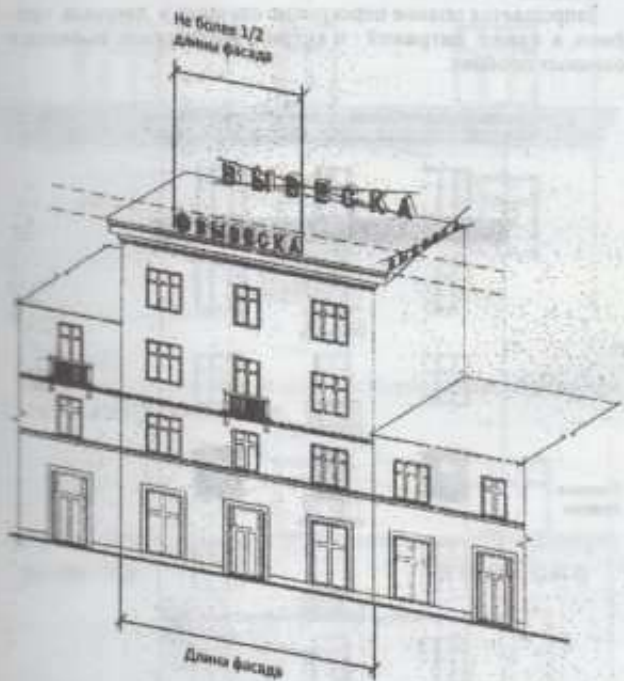

Статья 17

Высота информационных конструкций (вывесок), размещаемых на крышах зданий, строений, сооружений, должна быть:

не более 0,80 м для 1 - 2-этажных объектов;



не более 1,20 м для 3-5-этажных объектов;

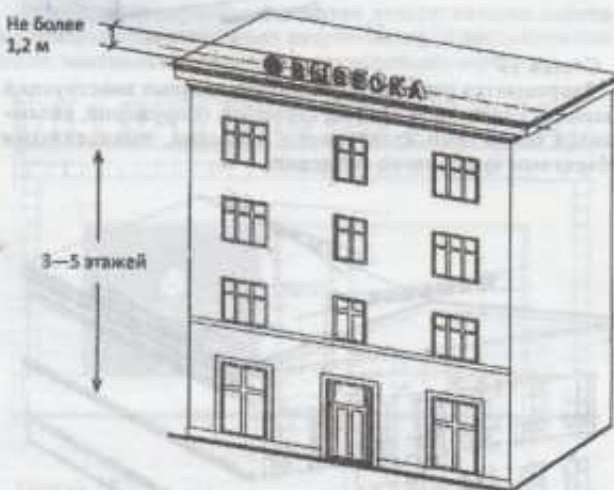

не более 1,80 м для 6 - 9-этажных объектов;

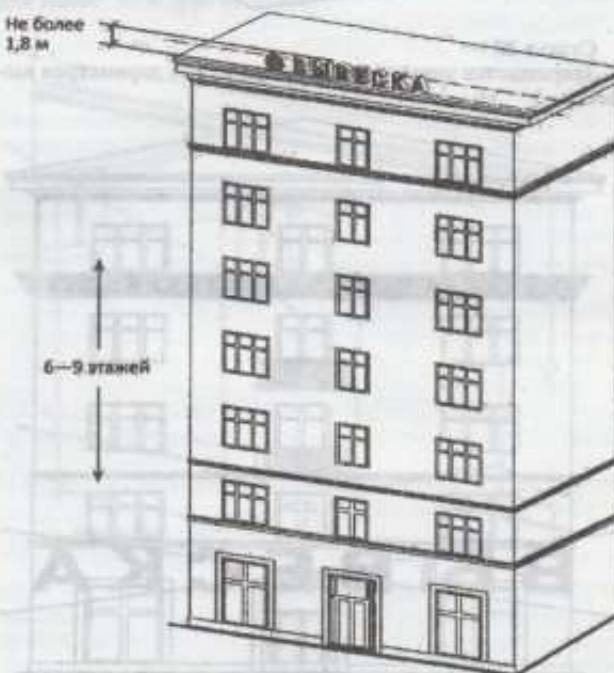

Статья 18

Параметры (размеры) информационных конструкций (вывесок), размещаемых на стилобатной части объекта, определяются в зависимости от этажности стилобатной части объекта.

Встроенно-присоединенные помещения и стилобаты

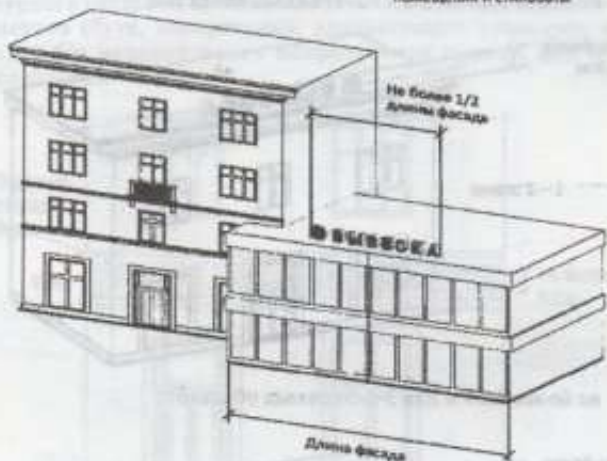

Статья 19

Запрещается размещение информационных конструкций (вывесок) на крышах зданий, строений, сооружений, являющихся объектами культурного наследия, выявленными объектами культурного наследия.



Статья 20

Запрещается нарушение геометрических параметров вывесок.



Статья 21

Запрещается нарушать требования к местам расположения вывесок.



Линия перекрытия между первым и вторым этажами

Статья 22

Запрещается полное перекрытие оконных и дверных проемов, а также витражей и витрин, размещение вывесок в оконных проемах.



Статья 23

Запрещается размещение вывесок на кровлях, лоджиях и балконах.

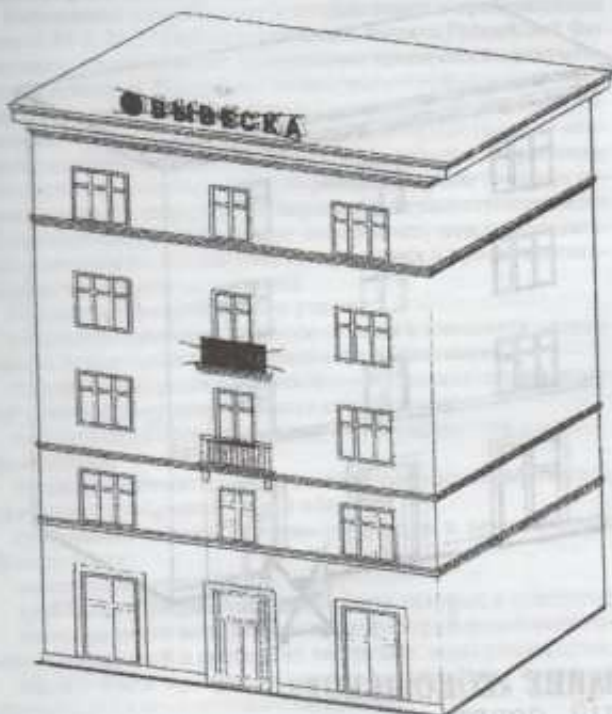

Статья 24

Запрещается размещение вывесок на архитектурных деталях фасадов.

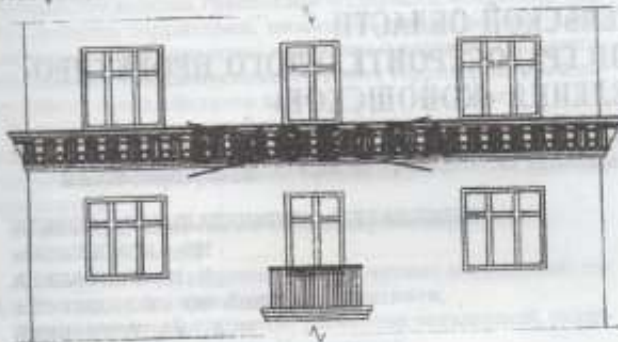

Статья 25

Запрещается размещение вывесок на расстоянии ближе чем 2 м от мемориальных досок.

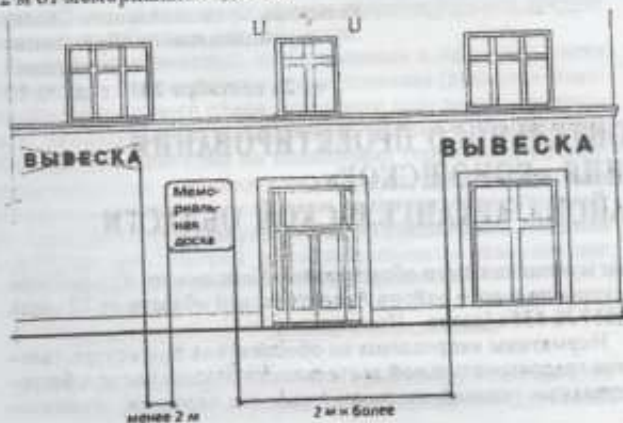

Статья 26

Запрещается перекрытие указателей наименований улиц и номеров домов.



Статья 27

Запрещается окраска и покрытие декоративными плёнками поверхности остекления витрин более 30 процентов площади, замена остекления витрин световыми коробами.

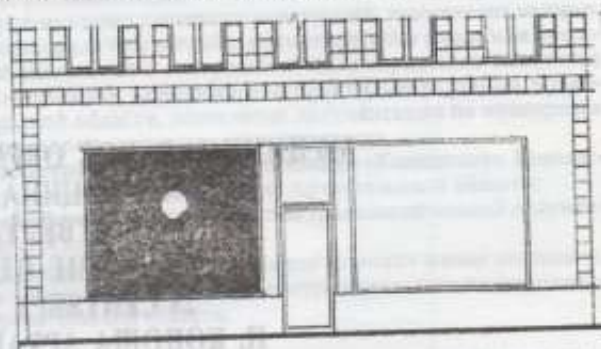

Статья 28

Запрещается размещение консольных вывесок на расстоянии менее 10 м друг от друга.

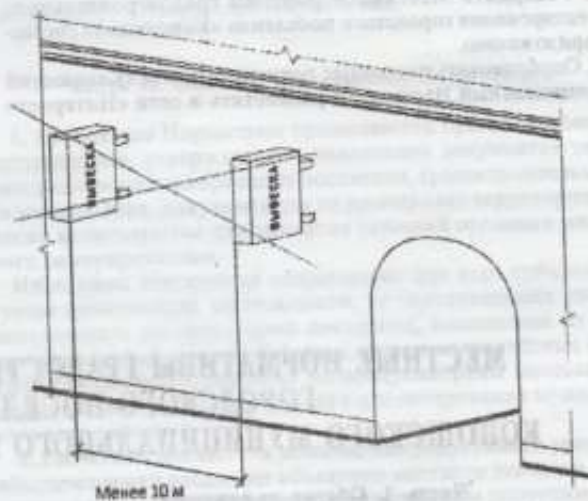

Статья 29

Запрещается размещение вывесок на ограждающих конструкциях сезонных кафе при стационарных предприятиях общественного питания.



Статья 30

Запрещается размещение вывесок в виде отдельно стоящих сборно-разборных (складных) конструкций - штендеров.

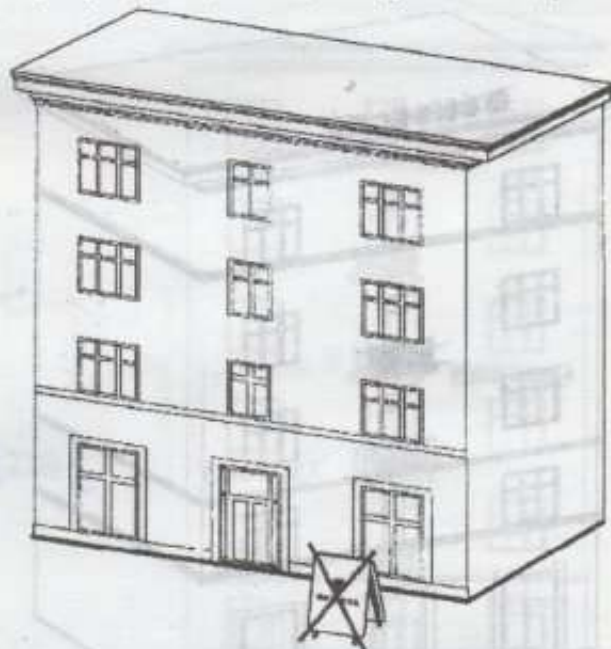

**МУНИЦИПАЛЬНОЕ ОБРАЗОВАНИЕ «КОНОШСКОЕ»
МУНИЦИПАЛЬНЫЙ СОВЕТ
ЧЕТВЁРТЫЙ СОЗЫВ
РЕШЕНИЕ ПЕРВОЙ СЕССИИ
28 СЕНТЯБРЯ 2017 Г. № 12**

**П. КОНОША АРХАНГЕЛЬСКОЙ ОБЛАСТИ
«ОБ УТВЕРЖДЕНИИ МЕСТНЫХ НОРМАТИВОВ ГРАДОСТРОИТЕЛЬНОГО ПРОЕКТИРОВАНИЯ ГОРОДСКОГО ПОСЕЛЕНИЯ «КОНОШСКОЕ»**

На основании Устава муниципального образования «Коношское», муниципальный Совет РЕШАЕТ:

1. Утвердить Местные нормативы градостроительного проектирования городского поселения «Коношское» согласно приложению.
2. Опубликовать настоящее решение в газете «Коношский муниципальный Вестник» и разместить в сети «Интернет»

на официальном сайте администрации муниципального образования «Коношское» по адресу: МО-Коношское.рф.

ПРЕДСЕДАТЕЛЬ МУНИЦИПАЛЬНОГО СОВЕТА
МО «КОНОШСКОЕ»
Н.И. ГНЕВАШЕВА
ГЛАВА МО «КОНОШСКОЕ»
В.А. КАПУСТИНСКИЙ

Приложение

УТВЕРЖДЕНО
Решением муниципального Совета
муниципального образования
«Коношское»
от 28 сентября 2017 года № 12

**МЕСТНЫЕ НОРМАТИВЫ ГРАДОСТРОИТЕЛЬНОГО ПРОЕКТИРОВАНИЯ
ГОРОДСКОГО ПОСЕЛЕНИЯ «КОНОШСКОЕ»
КОНОШСКОГО МУНИЦИПАЛЬНОГО РАЙОНА АРХАНГЕЛЬСКОЙ ОБЛАСТИ**

Часть 1. Общие положения

Местные нормативы градостроительного проектирования городского поселения «Коношское» Коношского муниципального района Архангельской области разработаны на основании распоряжения временно исполняющего обязанности гла-

вы муниципального образования «Коношское» Коношского муниципального района Архангельской области от 12 июля 2017 № 535а (далее – Нормативы).

Нормативы направлены на обеспечение при осуществлении градостроительной деятельности безопасности и благоприятных условий жизнедеятельности человека, ограниче-

ние негативного воздействия хозяйственной и иной деятельности на окружающую среду и обеспечение охраны и рационального использования природных ресурсов в интересах настоящего и будущего поколений.

Нормативы разработаны в соответствии с требованиями статей 29.2, 29.3 Градостроительного кодекса Российской Федерации, а также других нормативно-технических документов Российской Федерации по вопросам градостроительной деятельности и безопасности и являются средством регулирования градостроительной деятельности для органов местного самоуправления Архангельской области. Нормативы обеспечивают согласованность решений стратегического социально-экономического планирования и градостроительного проектирования, определяют зависимость между показателями социально-экономического развития и пространственной организацией территорий.

Нормативы разработаны с учетом:

- социально-демографического состава и плотности населения на территории муниципального образования;
- планов и программ комплексного социально-экономического развития муниципального образования;
- предложений органов местного самоуправления и заинтересованных;
- природно-климатических и социально-демографических особенностей Архангельской области;
- требований охраны окружающей среды и экологической безопасности;
- санитарно-гигиенических норм;
- требований сохранения памятников истории и культуры;
- интенсивности использования территорий иного назначения, выраженной в процентах застройки, иных показателей;
- обеспечения предупреждения чрезвычайных ситуаций природного и техногенного характера;
- обеспечения требований пожарной безопасности.

Нормативы устанавливают совокупность расчетных показателей минимально допустимого уровня обеспеченности объектами местного значения поселения, относящимися к областям, указанным в пункте 1 части 5 статьи 23 Градостроительного кодекса Российской Федерации, объектами благоустройства территории, иными объектами местного значения поселения населения поселения и расчетных показателей максимально допустимого уровня территориальной доступности таких объектов для населения поселения.

В целях обеспечения благоприятных условий жизнедеятельности населения Нормативы содержат расчетные показатели и параметры развития, организации и использования территорий.

Нормативы включают в себя следующие разделы:

- общие положения;
- правила и область применения расчетных показателей, содержащихся в основной части Нормативов;
- материалы по обоснованию расчетных показателей, содержащихся в основной части Нормативов;
- основная часть - расчетные показатели минимально допустимого уровня обеспеченности населения поселения объектами местного значения поселения и расчетные показатели максимально допустимого уровня территориальной доступности таких объектов для населения.

Расчетные нормативы, содержащиеся в основной части Нормативов, применяются при подготовке (внесении изменений) генерального плана городского поселения «Коношское» Коношского муниципального района Архангельской области, документации по планировке территорий поселения, а также при установлении в случаях, предусмотренных федеральным законодательством, иных градостроительных показателей и норм, направленных на обеспечение создания благоприятных условий жизнедеятельности человека при архитектурно-строительном проектировании.

2. Основные понятия. Термины и определения

Основные понятия, термины и определения в Нормативах применяются в соответствии с их определениями, установ-

ленными законодательством Российской Федерации.

3. Цели и задачи

Настоящие Нормативы разработаны в целях:

- реализации государственных и иных программ Архангельской области;
- обеспечения благоприятных условий жизнедеятельности населения;

- обеспечения пространственного развития территории, соответствующего качеству жизни населения, предусмотренному документами стратегического планирования Архангельской области, определяющими и содержащими цели и задачи социально-экономического развития территории Архангельской области, в том числе городского поселения «Коношское» Коношского муниципального района Архангельской области;

- определения основных ориентиров и стандартов для разработки документов территориального планирования, документации по планировке территории.

Нормативы позволяют обеспечить согласованность решений и показателей развития территории, устанавливаемых в документах стратегического планирования Архангельской области.

Настоящие Нормативы направлены на решение следующих основных задач:

- установление расчетных показателей, применение которых необходимо при разработке генерального плана или внесении изменений в генеральный план городского поселения «Коношское» Коношского муниципального района Архангельской области, подготовке документации по планировке территории, правил землепользования и застройки городского поселения «Коношское» Коношского муниципального района Архангельской области;
- обеспечение оценки качества градостроительной документации в плане соответствия ее решений целям повышения качества жизни населения, установленным в документах стратегического планирования Архангельской области.

4. Объекты местного значения поселения

В документах территориального планирования подлежат отображению объекты капитального строительства федерального, регионального и местного значения.

Перечень объектов местного значения, подлежащих отображению в генеральном плане поселения, приведен в приложении № 1 к настоящим Нормативам.

Часть II. Область применения Нормативов

1. Настоящие Нормативы применяются при подготовке, согласовании, утверждении и реализации документов территориального планирования поселения, градостроительного зонирования, документации по планировке территории, а также используются для принятия решений органами местного самоуправления.

Настоящие Нормативы обязательны для всех субъектов градостроительной деятельности, осуществляющих свою деятельность на территории поселения, независимо от их организационно-правовой формы, если иные расчетные показатели местного значения не предусмотрены местными нормативами градостроительного проектирования муниципального района.

2. Расчетные показатели минимально допустимого уровня обеспеченности населения объектами местного значения поселения и расчетные показатели максимально допустимого уровня территориальной доступности таких объектов, установленные в настоящих Нормативах, применяются при подготовке:

- генерального плана городского поселения «Коношское» Коношского муниципального района Архангельской области;

правил землепользования и застройки городского поселения «Коношское» Коношского муниципального района Архангельской области;

документации по планировке территории, в том числе при подготовке проектов планировки территории, проектов межевания территории и градостроительных планов земельных участков, предназначенных для строительства (реконструкции) объектов капитального строительства.

Указанные показатели применяются также при внесении изменений в перечисленные документы. Расчетные показатели максимально допустимого уровня территориальной доступности объектов приводятся с учётом движения в одну сторону.

3. По вопросам, не рассматриваемым в Нормативах, следует руководствоваться Федеральным законом от 27 декабря 2002 года № 184-ФЗ «О техническом регулировании» и принимаемыми в соответствии с ним федеральными законами и иными нормативными правовыми актами Российской Федерации.

При осуществлении градостроительного проектирования необходимо учитывать, что:

поселки городского типа следует проектировать по нормам, установленным для малых городов;

Часть III. Расчетные показатели минимально допустимого уровня обеспеченности объектами местного значения населения и расчетные показатели максимально допустимого уровня территориальной доступности таких объектов для населения городского поселения (основная часть)

Настоящими Нормативами устанавливаются показатели по обеспечению населения муниципального образования объектами местного значения поселения (объектами капитального строительства, иными объектами, территориями), создаваемыми в целях осуществления администрацией городского поселения «Коношское» Коношского муниципального района Архангельской области полномочий по вопросам местного значения, уставом муниципального образования, и которые оказывают существенное влияние на социально-экономическое развитие городского поселения «Коношское» Коношского муниципального района Архангельской области.

Виды объектов местного значения поселения указаны в статье 14 Федерального закона от 06.10.2003 № 131-ФЗ «Об общих принципах организации местного самоуправления в Российской Федерации».

1. В области культуры

Расчётные показатели минимально допустимого уровня обеспеченности объектами местного значения населения городского поселения

Объекты местного значения городского поселения	Наименование расчётного показателя, единица измерения	Значение расчётного показателя минимально допустимого уровня обеспеченности объектами местного значения городского поселения
Помещения для культурно-досуговой деятельности	Уровень обеспеченности, кв.м площади пола	50 на 1 тыс. человек
Учреждения культуры с музейными помещениями	Уровень обеспеченности, объект	1
Учреждения клубного типа	Уровень обеспеченности	50 зрительских мест на 1 тыс. человек
Городская массовая библиотека	Уровень обеспеченности, тыс. единиц хранения на тыс. чел. читательских мест на тыс. чел.	1 с дополнительным книжным фондом 4,5 – 5 тыс. ед. хранения на 3 - 4 читательских места

Расчётные показатели максимально допустимого уровня территориальной доступности таких объектов для населения городского поселения

2. В области физической культуры и массового спорта

Расчётные показатели минимально допустимого уровня обеспеченности объектами местного значения населения городского поселения

Помещения для физкультурных занятий и тренировок	Уровень обеспеченности, кв.м общей площади	70 на 1 тыс. человек
Физкультурно-спортивные залы	Уровень обеспеченности, кв.м общей площади	350 на 1 тыс. человек
Плоскостные сооружения	Уровень обеспеченности, кв.м общей площади	1950 на 1 тыс. человек
Примечание: физкультурно-спортивные сооружения сети общего пользования следует, как правило, объединять со спортивными объектами общеобразовательных школ и других учебных заведений, учреждений отдыха и культуры		

Расчетные показатели максимально допустимого уровня территориальной доступности указанных объектов

Объекты местного значения городского поселения	Расчетные показатели, единица измерения	Значения расчетного показателя максимально допустимого уровня территориальной доступности объектами местного значения городского поселения	
		При многоэтажной жилой застройке - 500 м	При застройке индивидуальными жилыми домами - 700 м
Помещения для физкультурных занятий и тренировок	Уровень территориальной доступности для населения, м		
Физкультурно-спортивные залы	Уровень территориальной доступности для населения, м	Пешеходная доступность: 1500	

3. В области электро-, тепло-, газо- и водоснабжения населения, водоотведение

3.1. Водоснабжение

Расчетные показатели минимально допустимого уровня обеспеченности объектами местного значения населения городского поселения

Объекты электро-, тепло-, газо- и водоснабжения населения, водоотведения	Водоснабжение	
	Уровень обеспеченности централизованным водоснабжением, %	100
очистки воды в зависимости от их производительности, га	свыше 0,2 до 0,4 тыс. куб.м/сут.	0,4
	свыше 0,4 до 0,8 тыс. куб.м/сут.	1,0
	свыше 0,8 до 12 тыс. куб.м/сут.	2,0
	свыше 12 до 32 тыс. куб.м/сут.	3,0
	свыше 32 до 80 тыс. куб.м/сут.	4,0
	свыше 80 до 125 тыс. куб.м/сут.	6,0
	свыше 125 до 250 тыс. куб.м/сут.	12,0
	свыше 250 до 400 тыс. куб.м/сут.	18,0
	свыше 400 до 800 тыс. куб.м/сут.	24,0

Расчетные показатели максимально допустимого уровня территориальной доступности указанных объектов не устанавливается.

3.2. Водоотведение

Расчетные показатели минимально допустимого уровня обеспеченности объектами местного значения населения городского поселения

Уровень обеспеченности централизованным водоотведением для общественно-деловой иэтажной жилой застройки, %	по заданию на проектирование
Уровень обеспеченности системой водоотведения для индивидуальной жилой застройки, %	по заданию на проектирование

Расчетные показатели максимально допустимого уровня территориальной доступности указанных объектов не устанавливается.

3.3 Теплоснабжение

Расчетные показатели минимально допустимого уровня обеспеченности объектами местного значения населения городского поселения

Уровень обеспеченности централизованным теплоснабжением общественных, культурно-бытовых и административных зданий, %	75
--	----

Расчетные показатели максимально допустимого уровня территориальной доступности указанных объектов не устанавливается.

3.4 Газоснабжение

Расчетные показатели минимально допустимого уровня обеспеченности объектами местного значения населения городского поселения

Уровень обеспеченности централизованным газоснабжением вне зон действия источников централизованного теплоснабжения, %	0
--	---

Расчетные показатели максимально допустимого уровня территориальной доступности указанных объектов не устанавливается.

3.5 Электроснабжение

Расчетные показатели минимально допустимого уровня обеспеченности объектами местного значения населения городского поселения

Уровень обеспеченности централизованной системой электроснабжения, %	100
--	-----

Расчетные показатели максимально допустимого уровня территориальной доступности указанных объектов не устанавливается.

3.6 Мероприятия по отводу поверхностных вод

Расчетные показатели минимально допустимого уровня обеспеченности объектами местного значения населения городского поселения

Уровень обеспеченности системой водоотведения, км	1 на квадратный километр территории
Примечание: применение открытых водоотводящих устройств - каналов, люков, лотков допускается в районах одно-, двухэтажной застройки, а также на территории парков с устройством мостиков или труб на пересечении с улицами, дорогами, проездами и тротуарами.	

Расчетные показатели максимально допустимого уровня территориальной доступности указанных объектов не устанавливается.

4. В области автомобильных дорог местного значения

Расчетные показатели минимально допустимого уровня обеспеченности объектами местного значения населения городского поселения

В области автомобильных дорог местного значения			
Улицы и дороги местного значения	Уровень автомобилизации населения по этапам	I этап	300
		II этап	350

Параметры автомобильных дорог в зависимости от категории и основного назначения дорог и улиц		
Расчетная скорость движения, км/ч	улицы в жилой застройке	40
	улицы и дороги научно-производственных, промышленных и коммунально-складских районов	50
	парковые дороги	40
	Проезды: основные второстепенные	40 30
	Пешеходные улицы: основные второстепенные	- -
Ширина полосы движения, м	улицы в жилой застройке	3,00
	улицы и дороги научно-производственных, промышленных и коммунально-складских районов	3,50
	парковые дороги	3,00
	Проезды: основные второстепенные	2,75 3,50
	Пешеходные улицы: основные второстепенные	1,00 0,75
	Число полос движения	улицы в жилой застройке
улицы и дороги научно-производственных, промышленных и коммунально-складских районов		2 - 4
парковые дороги		2
Проезды: основные второстепенные		2 1

		Пешеходные улицы: основные второстепенные	по расчету по расчету	
Ширина пешеходной части тротуара, м		улицы в жилой застройке	1,5	
		улицы и дороги научно- производственных, промышленных и коммунально-складских районов	1,5	
		парковые дороги	-	
		Проезды: основные второстепенные	1,0 0,75	
		Пешеходные улицы: основные второстепенные	по проекту по проекту	
Радиус закругления проезжей части улиц и дорог, м	Категория улиц	Радиус закругления проезжей части, м		
			при новом строительстве	в условиях реконст рукции
		Улицы местного значения	12,0	6,0
		Проезды	8,0	5,0
Ширина боковых проездов, м		при одностороннем движении транспорта и без устройства специальных полос для стоянки автомобилей	не менее 7	
		при одностороннем движении и организации по местному проезду движения массового пассажи́рского транспорта	10,5	
		при двустороннем движении и организации движения массового пассажи́рского транспорта	11,25	
Стоянки для временного хранения легковых автомобилей	Число машино/мест на расчетную единицу	Объект	Расчетная единица	Число мест
		Здания и сооружения		
		Административно- общественные учреждения, кредитно- финансовые и юридические	100 работающих	20
		Научные и проектные	то же	15

		организации, высшие		
		Промышленные предприятия	100 работающих в двух смежных сменах	10
		Больницы	100 коек	5
		Поликлиники	100 посещений	3
		Спортивные объекты	100 мест	5
		Театры, цирки, кинотеатры, концертные залы, музеи, выставки	100 мест или одновременных посетителей	10
		Парки культуры и отдыха	100 одновременных посетителей	7
		Торговые центры, универмаги, магазины	100 кв.м торговой площади	7
		Рынки	50 торговых мест	25
		Рестораны и кафе, клубы	100 мест	15
		Гостиницы	то же	20
		Вокзалы всех видов транспорта	100 пассажиров дальнего и местного сообщений, прибывающих в час "пик"	10
Автозаправочные станции	Уровень обеспеченности, колонка, автомобилей	1 на 1200 автомобилей		
	Размер земельного участка, га	На 2 колонки	0,1	
		На 5 колонок	0,2	
		На 7 колонок	0,3	
		На 9 колонок	0,35	
		На 11 колонок	0,4	

Расчетные показатели максимально допустимого уровня территориальной доступности таких объектов для населения городского поселения

Автомобильные дороги местного значения в границах городского поселения	Дальность пешеходных подходов до ближайшей остановки общественного пассажирского транспорта, м	При многоэтажной жилой застройке - 500 м	При застройке индивидуальными жилыми домами - 600 до 800 м	Дальность пешеходных подходов до ближайшей остановки общественного пассажирского транспорта в зонах массового отдыха и спорта - 800 м
--	--	--	--	---

5. Объекты местного значения городского поселения в иных областях

5.1 Рекреационные территории и объекты отдыха

Расчетные показатели минимально допустимого уровня обеспеченности объектами местного значения населения городского поселения

Объекты местного значения городского поселения	Расчетные показатели, единица измерения	Значения расчетного показателя максимально допустимого уровня территориальной доступности объектами местного значения городского поселения
Пляжи и парки в зонах отдыха	100 одновременных посетителей	20
Лесопарки и заповедники	то же	10
Базы кратковременного отдыха	то же	15
Мотели и кемпинги	то же	по расчетной вместимости
Предприятия общественного питания, торговли и коммунально-бытового обслуживания в зонах отдыха	100 мест в залах или одновременных посетителей и персонала	10
Садоводческие товарищества	10 участков	10

Расчетные показатели максимально допустимого уровня территориальной доступности указанных объектов не устанавливается.

5.2. В области благоустройства (озеленения) территории и организации массового отдыха

Расчетные показатели минимально допустимого уровня обеспеченности объектами местного значения населения городского поселения

Объекты озеленения общего пользования	Уровень обеспеченности, кв.м на 1 человека	8	
	рекреационного назначения, не менее га	сады	3
		скверы	0,5
Площадь озеленения территорий объектов рекреационного назначения, %	70 %		

Расчетные показатели максимально допустимого уровня территориальной доступности таких объектов для населения городского поселения

Объекты озеленения общего пользования	Уровень территориальной доступности для населения, мин., м	Для парков	не более 20 мин. (время пешеходной доступности) или не более 1350 м;
		Для садов, скверов	не более 10 мин. (время пешеходной доступности) или не более 600 м

Расчетные показатели максимально допустимого уровня территориальной доступности указанных объектов не устанавливается.

5.3. В области развития жилищного строительства

Расчетные показатели минимально допустимого уровня обеспеченности объектами местного значения населения городского поселения

Объекты жилищного строительства	Уровень средней жилищной обеспеченности, кв.м общей площади жилых помещений, человек	14 кв.м/чел.					
	Площадь территории для предварительного определения селитебной территории, га	При застройке домами усадебного типа с участками при доме (квартире)					
Площадь участка при доме, кв.м		Расчетная площадь селитебной территории на один дом (квартиру), га					
20		0,25 - 0,27					
15		0,21 - 0,23					
12		0,17 - 0,20					
10		0,15 - 0,17					
8		0,13 - 0,15					
6		0,11 - 0,13					
4		0,08 - 0,11					
		При застройке секционными и блокированными домами без участков при					
	Число этажей	Расчетная площадь селитебной территории на один дом (квартиру), га					
	2	0,04					
	3	0,03					
	4	0,02					
<p>Примечания: 1. Нижний предел площади селитебной территории для домов усадебного типа принимается для крупных и больших населенных пунктов, верхний - для средних и малых.</p> <p>2. При необходимости организации обособленных хозяйственных проездов площадь селитебной территории увеличивается на 10 процентов.</p> <p>3. При подсчете площади селитебной территории исключаются непригодные для застройки территории: овраги, крутые склоны, земельные участки организаций и предприятий обслуживания межселенного значения.</p>							
Плотность населения на территории жилой застройки, человек/кв.м	На территории жилой застройки усадебными домами с приквартирными участками в зависимости от размера земельного участка и среднего размера семьи:						
	Размер земельного участка, кв. м	Средний размер семьи, человек					
		2,5	3,0	3,5	4,0	4,5	5,0
2	10	12	14	16	18	20	

		1	13	15	17	20	22	25
		1	17	21	23	25	28	32
		1	20	24	28	30	32	35
		8	25	30	33	35	38	42
		6	30	33	40	41	44	48
		4	35	40	44	45	50	54
		Застройка секционными домами со средним размером семьи - 3 чел.:						
		1 этаж	130					
		2 этаж	150					
		3 этаж	170					
		Плотность жилой застройки	Показатели предельно допустимых параметров плотности жилой застройки следует принимать не более приведённых ниже значений					
			Тип жилой застройки	Размер земельного участка	Площадь жилого дома (кв.м общей площади)	Коэффициент застройки	Коэффициент плотности застройки	
				(кв. м)	дома (кв.м общей площади)	ойки Кз	ност и застройки Кплз	
			Усадебная застройка и застройка одно-, двухквартирными домами с участком размером 1000 – 1200 кв. м и более, с развитой хозяйственной частью	1200 и более	480	0,2	0,4	
				1000	400	0,2	0,4	
			Застройка коттеджного типа с участками размером не менее 400 кв. м и коттеджно-блокированного типа (2–4 - квартирные блокированные дома) с участками размером не менее 300 кв.м с минимальной хозяйственной частью	800	480	0,3	0,6	
				600	360	0,3	0,6	
				500	300	0,3	0,6	
				400	240	0,3	0,6	
				300	240	0,4	0,8	
			Многоквартирная (среднеэтажная) застройка блокированного типа с приквартирным и участками размером не менее 200 кв.м	200	160	0,4	0,8	

		Примечание: при размерах приквартирных земельных участков менее 200 кв.м коэффициент плотности застройки (Кпз) не должен превышать 1,2. При этом Кз не нормируется при соблюдении санитарно-гигиенических и противопожарных требований.
	Площадь озелененной и благоустроенной территории микрорайона (квартала) без учёта участков общеобразовательных организаций и дошкольных образовательных организаций, кв.м/на 1 человека	6

5.4. В области организации мест захоронения

Расчетные показатели минимально допустимого уровня обеспеченности объектами местного значения населения городского поселения

Кладбища традиционного захоронения	Минимальные расстояния, м	До стен жилых домов; до зданий общеобразовательных организаций, дошкольных образовательных организаций и лечебно-профилактических медицинских организаций	при площади: 10 га и менее - 100; от 10 до 20 га - 300; от 20 до 40 га - 500
Кладбища для погребения после кремации	Минимальные расстояния, м		100

Расчетные показатели максимально допустимого уровня территориальной доступности указанных объектов не устанавливается.

5.5. Объекты производственного и хозяйственно-складского назначения

Расчетные показатели минимально допустимого уровня обеспеченности объектами местного значения населения городского поселения

Объекты производственного и хозяйственно-складского назначения	Площадь общетоварного склада, кв.м/1 тыс. человек	продовольственных товаров	19
		непродовольственных товаров	193
	Вместимость специализированного склада, тонн	холодильники распределительные (для хранения мяса и мясных продуктов, рыбы и рыбопродуктов, масла, животного жира, молочных продуктов и лиц)	10
		фруктохранилища	90
		овощехранилища	90
	картофелехранилища	90	

Расчетные показатели максимально допустимого уровня территориальной доступности указанных объектов не устанавливается.

5.6. В области торговли, общественного питания и бытового обслуживания

Расчетные показатели минимально допустимого уровня обеспеченности объектами местного значения населения городского поселения

Расчетные показатели максимально допустимого уровня территориальной доступности таких объектов для населения городского поселения

Объекты местного значения городского поселения	Расчетные показатели, единица измерения	Значения расчетного показателя максимально допустимого уровня территориальной доступности объектами местного значения городского поселения
Торговые предприятия (магазины, торговые центры, торговые комплексы)	Уровень территориальной доступности для населения, м	Радиус обслуживания: 500
Предприятия общественного питания	Уровень территориальной доступности для населения, м	Радиус обслуживания: 2000
Предприятия бытового обслуживания	Уровень территориальной доступности для населения, м	Радиус обслуживания: 2000

Часть IV. Обоснование расчетных показателей, содержащихся в основной части нормативов градостроительного проектирования городского поселения Архангельской области

1. Поселение расположено на территории Коношского муниципального района Архангельской области, граничит со следующими муниципальными образованиями Воложское, Вохтомское, Подюжское, Тавреньгское, Мирный, Ерцевское, Климовское. Поселение занимает территорию общей площадью 848,9 кв. км. Поселение находится в климатическом подрайоне, по его территории проходят участки **автодорог регионального значения Нянда – Коноша – Вожега**, которая связывает между собой Няндомский и Коношский районы и осуществляет кратчайший выход юго-западных районов области к Вологде, **автодорога Коноша – Вельск – Шангалы** обеспечивает подключение к автодороге федерального значения М-8 «Холмогоры» и к общей автодорожной сети области. А также дороги местного значения Коноша – Подюга, Коноша – Толстая и Коноша – Климовская. Общая протяженность улично-дорожной сети составляет 86,406 км.

Помимо этого, по территории поселения проходит железная дорога федерального значения Москва – Архангельск, а станция Коноша является одним из крупнейших железнодорожных узлов Северной магистрали. Через Коношу идут поезда в северо-западные, центральные, южные и восточные районы России: Москва – Архангельск, Москва – Воркута, Санкт-Петербург – Воркута, Вологда – Мурманск. По железной дороге осуществляется связь между отдельными населенными пунктами поселения.

В границах поселения расположены: один (1) поселок городского типа (п. Коноша) и двадцать один (21) сельский населенный пункт (д. Валдеево, п. Вересово, д. Верхняя, д. Даниловская, п. Заречный, д. Зеленая, д. Избное, п. Колфонд, д. Кремлево, д. Кузьминская, д. Лычное, д. Мотылево, д. Норинская, д. Пархачевская, д. Пвунинская, д. Темная, д. Толстая, д. Тундриха, д. Харламовская, д. Чублак, п. Ширыхановский).

Численность населения городского поселения «Коношское» Коношского муниципального района по состоянию на начало 2017 года составляет 12614 человек. Из общего количества населения трудоспособное население составляет 56 %, население младше трудоспособного возраста – 21 %, насе-

ление старше трудоспособного возраста – 23 %.

2. Селитебная территория формируется с учетом взаимозависимого размещения жилых, общественно-деловых зон, отдельных коммунальных и промышленных объектов, не требующих устройства санитарно-защитных зон, улично-дорожной сети, озеленения и других территорий общего пользования для создания жилой среды, отвечающей современным социальным, санитарно-гигиеническим и градостроительным требованиям.

3. Для предварительного определения общих размеров жилых зон допускается принимать укрупненные показатели согласно п. 5.3 СП 42.13330.2011, СП 42.13330.2011 «Градостроительство. Планировка и застройка городских и сельских поселений. Актуализированная редакция СНиП 2.07.01-89*» (далее – СП 42.13330.2011) в расчете на 1000 чел.: в городах – при средней этажности жилой застройки до 3 этажей – 10 га для застройки без земельных участков и 20 га – для застройки с участком; от 4 до 8 этажей – 8 га; 9 этажей и выше – 7 га.

4. При определении размера территории жилых зон следует исходить из необходимости поэтапной реализации жилищной программы. Объем жилищного фонда, и его структура определяются на основе анализа фактических и прогнозных данных о семейном составе населения, уровнях его дохода, существующей и перспективной жилищной обеспеченности исходя из необходимости обеспечения каждой семьи отдельной квартирой или домом. Для государственного и муниципального жилищного фонда – с учетом социальной нормы площади жилья, установленной в соответствии с законодательством Российской Федерации и нормативными правовыми актами Архангельской области.

5. Нормативные показатели плотности застройки территориальных зон следует принимать согласно приложению «Г» к СП 42.13330.2011.

6. Расчетная плотность населения в соответствии с п. 7.6 СП 42.13330.2011 не должна превышать 450 чел./га.

4.1. В области культуры

Согласно статье 14 Федерального закона от 06.10.2003 № 131-ФЗ «Об общих принципах организации местного самоуправления в Российской Федерации» к полномочиям органов местного самоуправления городских поселений относится создание условий для организации досуга и обеспечения жителей поселения услугами организаций культуры, а также организация библио-

течного обслуживания населения, комплектование и обеспечение сохранности библиотечных фондов библиотек поселения.

1. Согласно приложению "Ж" СП 42.13330.2011 установлено значение расчётного показателя минимально допустимого уровня обеспеченности помещениями для культурно-досуговой деятельности – помещения для культурно-досуговой деятельности – 50 кв. м площади пола на 1 тыс. человек.

2. По данному виду объектов рекомендуется формировать единые комплексы с объектами спорта для организации культурно-досуговой, физкультурно-оздоровительной деятельности населения, в том числе детей и подростков.

3. Значение расчётного показателя минимально допустимого уровня обеспеченности учреждениями культуры принимается с учётом расчётных показателей, установленных региональными нормативами градостроительного проектирования Архангельской области.

4. В населённых пунктах с численностью населения менее 3000 человек могут располагаться филиалы музеев или выездные экспозиции.

5. Показатели минимально допустимых размеров земельных участков для организаций культуры в соответствии с положениями СП 42.13330.2011 устанавливаются согласно заданию на проектирование.

4.2. В области физической культуры и массового спорта

1. Согласно статье 14 Федерального закона "Об общих принципах организации местного самоуправления в Российской Федерации" к полномочиям органов местного самоуправления городских поселения относится обеспечение условий для развития на территории поселения физической культуры, школьного спорта и массового спорта, организация проведения официальных физкультурно-оздоровительных и спортивных мероприятий поселения.

2. Согласно части 5 статьи 13.3 закона Архангельской области от 01.03.2006 № 153-9-03 «Градостроительный кодекс Архангельской области» к видам объектов местного значения поселения, подлежащим к отображению на генеральном плане поселения, отнесены спортивные сооружения, осуществляющие деятельность в области физической культуры и массового спорта.

4.3. В области электро-, тепло-, газо- и водоснабжения населения, водоотведения

1. Согласно статье 14 Федерального закона «Об общих принципах организации местного самоуправления в Российской Федерации» к полномочиям органов местного самоуправления городских поселения в области инженерного обеспечения относится организация в границах поселения электро-, тепло-, газо- и водоснабжения населения, водоотведения, снабжения населения топливом.

2. С учётом части 5 статьи 13.3 закона Архангельской области от 01.03.2006 № 153-9-03 «Градостроительный кодекс Архангельской области» в местных нормативах градостроительного проектирования поселения установлены расчётные показатели для следующих видов объектов местного значения поселения:

- в области водоснабжения:
 - водозаборы;
 - станции водоподготовки (водопроводные очистные сооружения);
 - водопроводные насосные станции;
- в области водоотведения:
 - канализационные очистные сооружения;
 - канализационные насосные станции;
 - водоотводы с территории;
- в области теплоснабжения:
 - котельные;
- в области газоснабжения:
 - пункты редуцирования газа;
 - газонаполнительные станции;
- в области электроснабжения:
 - подстанции и переключательные пункты, проектный номинальный класс напряжений которых находится в диапазоне от 20 кВ до 35 кВ включительно;

- трансформаторные подстанции, проектный номинальный класс напряжений которых находится в диапазоне от 6 кВ до 10 кВ включительно, расположенные на территории поселения.

3. Расчётные показатели минимально допустимого уровня обеспеченности и расчётные показатели максимально допустимого уровня территориальной доступности объектов местного значения в области электро-, тепло-, газо-, водоснабжения и водоотведения, обеспечивающих благоприятные условия жизнедеятельности человека, установлены из условия достижения основных целей и направлений развития инженерной инфраструктуры, предусмотренных в программе социально-экономического развития поселения.

4. Для оптимального развития инфраструктуры поселения необходимо решение ряда стратегических задач:

- повышение эффективности, качества коммунального обслуживания;
- повышение надёжности работы инженерных систем жизнеобеспечения города;
- снижение количества аварий в жилищно-коммунальном хозяйстве;
- снижение уровня износа объектов коммунальной инфраструктуры;
- повышение комфортности и безопасности условий проживания населения.

5. Основные направления сферы развития инженерного обеспечения, решающие стратегические задачи:

- реконструкция и модернизация электроподстанций и распределительных сетей;
- поэтапная реконструкция сетей водоснабжения, имеющих большой износ, с использованием современных материалов и технологий;
- реконструкция магистральных и самотечных коллекторов с учётом развития городского округа;
- повышение надёжности и качества системы теплоснабжения;
- строительство сетей газоснабжения высокого и среднего давления.

6. На основе направлений развития установлены расчётные показатели минимально допустимого уровня обеспеченности системами инженерного обеспечения.

4.3.1. Расчётные показатели минимально допустимого уровня обеспеченности объектами местного значения в области водоснабжения

1. Расчётные показатели минимально допустимого уровня обеспеченности объектами местного значения городского поселения «Коношское» в области водоснабжения установлены с учётом Федерального закона от 07.12.2011 № 416-ФЗ «О водоснабжении и водоотведении» (далее - Федеральный закон «О водоснабжении и водоотведении»).

2. Расчётные показатели минимально допустимого уровня обеспеченности создадут равные условия доступа абонентов к водоснабжению. Полный охват сетями водоснабжения обеспечит технологическое и организационное единство и целостность централизованных систем водоснабжения.

3. Обеспечение бесперебойного и качественного водоснабжения способствует охране здоровья населения и улучшению качества жизни населения на территории поселения.

4. Для обеспечения благоприятных условий жизнедеятельности населения на территории городского поселения «Коношское» установлен уровень обеспеченности централизованным водоснабжением - 100%.

5. С целью рационального использования территории установлены расчётные показатели минимально допустимых размеров земельных участков для размещения станций очистки воды в зависимости от их производительности, принимаются согласно п. 12.4 СП42.13330.2011.

6. При расчёте удельного водопотребления следует применять удельные показатели водопотребления, установленные для Архангельской области.

4.3.2. Расчётные показатели минимально допустимого уровня обеспеченности объектами местного значения в области водоотведения

1. Расчетные показатели минимально допустимого уровня обеспеченности объектами местного значения городского поселения «Коношское» в области водоотведения (канализации) установлены с учётом Федерального закона «О водоснабжении и водоотведении».

2. Расчетные показатели минимально допустимого уровня обеспеченности создадут равные условия доступа абонентов к водоотведению. Полный охват сетями водоотведения обеспечит технологическое и организационное единство и целостность централизованных систем водоотведения.

3. Обеспечение бесперебойного и качественного водоотведения способствует охране здоровья населения и улучшению качества жизни населения на территории городского поселения.

4. Для обеспечения благоприятных условий жизнедеятельности населения на территории городского поселения «Коношское» установлен уровень обеспеченности централизованным водоотведением для общественно-деловой и многоэтажной жилой застройки – 25 %.

5. С целью рационального использования территории расчетные показатели минимально допустимых размеров земельных участков для размещения канализационных очистных сооружений в зависимости от их производительности принимаются согласно п. 12.5 СП 42.13330.2011.

6. При расчёте удельного водоотведения необходимо применять удельные показатели водоотведения, установленные для Архангельской области.

7. При отсутствии централизованной системы канализации следует предусматривать по согласованию с местными органами санитарно-эпидемиологической службы сливные станции. Размеры земельных участков, отводимых под сливные станции и их санитарно-защитные зоны, следует принимать в соответствии с нормами п. 12.18 СП 42.13330.2011:

- площадь земельного участка для сливной станции - 0,02 га на 1000 т бытовых отходов.

8. Дождевая канализация оборудуется в целях обеспечения защиты территории от подтопления поверхностными водами. Целесообразность и протяжённость дождевой канализации определяется исходя из суточного объёма поверхностного стока.

4.3.3. Расчетные показатели минимально допустимого уровня обеспеченности объектами местного значения в области теплоснабжения

1. В соответствии с Федеральным законом от 27.07.2010 № 190-ФЗ «О теплоснабжении» одними из основных принципов организации отношений в сфере теплоснабжения являются развитие систем централизованного теплоснабжения и обеспечение надёжности и энергетической эффективности теплоснабжения и потребления тепловой энергии.

2. Для обеспечения благоприятных условий жизнедеятельности населения на территории городского поселения установлен уровень обеспеченности централизованным теплоснабжением в пределах радиусов эффективного теплоснабжения источников тепла – 100%.

3. Выбор между реконструкцией существующего объекта по производству тепловой энергии и строительством нового такого объекта и (или) определением при строительстве нового объекта по производству тепловой энергии типа такого объекта и его характеристик осуществляется уполномоченным органом местного самоуправления таким образом, чтобы минимизировать совокупные затраты (включая постоянную и переменную части затрат) на производство и передачу потребителям планируемого объёма тепловой энергии.

4. С целью рационального использования территории установлены расчетные показатели минимально допустимых размеров земельных участков для отдельно стоящих отопительных котельных, располагаемых в жилых зонах, принимаемые в зависимости от их производительности согласно п. 12.27 СП 42.13330.2011.

5. При расчёте теплопотребления необходимо применять показатели, установленные нормативами потребления коммунальных услуг по отоплению, применяемые для расчёта размера платы за коммунальную услугу при отсутствии

приборов учёта на территории муниципального образования, утверждённые для Архангельской области.

4.3.4. Расчетные показатели минимально допустимого уровня обеспеченности объектами местного значения в области газоснабжения

1. В соответствии с Федеральным законом от 31.03.1999 № 69-ФЗ «О газоснабжении в Российской Федерации» одним из основных принципов государственной политики в области газоснабжения является повышение уровня газификации жилищно-коммунального хозяйства, промышленных и иных организаций, расположенных на территориях субъектов Российской Федерации, на основе формирования и реализации соответствующих федеральной, межрегиональных и региональных программ газификации.

2. Для обеспечения благоприятных условий жизнедеятельности населения на территории городского поселения «Коношское» Архангельской области установлен уровень обеспеченности централизованной системой газоснабжения вне зон действия источников централизованного теплоснабжения – 0 %.

3. Решение о подключении к централизованной системе газоснабжения за пределами радиусов эффективного теплоснабжения источников тепла принимается уполномоченным органом местного самоуправления при условии технической возможности и (или) экономической целесообразности.

4. В соответствии с п. 12.29. СП 42.13330.2011 с целью рационального использования территории установлены расчетные показатели минимально допустимых размеров земельных участков для газонаполнительных станций (ГНС).

4.3.5. Расчетные показатели минимально допустимого уровня обеспеченности объектами местного значения в области электроснабжения

1. Расчетные показатели минимально допустимого уровня обеспеченности объектами местного значения поселения «Коношское» в области электроснабжения установлены с учётом Федерального закона от 26.03.2003 № 35-ФЗ «Об электроэнергетике». В соответствии с данным Федеральным законом одним из основных принципов государственного регулирования и контроля в электроэнергетике является обеспечение доступности электрической энергии для потребителей.

2. Расчетные показатели минимально допустимого уровня обеспеченности создадут равные условия доступа к объектам электросетевого хозяйства населения. Полный охват электрическими сетями обеспечит технологическое и организационное единство и целостность централизованной системы электроснабжения.

3. Обеспечение бесперебойного и качественного электроснабжения потребителей электрической энергии способствует охране здоровья населения и улучшению качества жизни населения на территории городского поселения.

4. Для обеспечения благоприятных условий жизнедеятельности населения на территории городского поселения «Коношское» Архангельской области установлен уровень обеспеченности централизованной системой электроснабжения – 100 %.

5. В соответствии с ВСН 14278 тм-т1 «Нормы отвода земель для электрических сетей напряжением 0,38 – 750 кВ» установлены расчетные показатели минимально допустимых размеров земельных участков под объекты местного значения поселения в области электроснабжения.

4.4. В области автомобильных дорог местного значения

1. Согласно статье 14 Федерального закона «Об общих принципах организации местного самоуправления в Российской Федерации» к полномочиям органов местного самоуправления городского поселения относится дорожная деятельность в отношении автомобильных дорог местного значения в границах городского поселения и обеспечение безопасности дорожного движения на них, включая создание и обеспечение функционирования парковок (парковочных мест), осуществление муниципального контроля за сохранностью автомобильных дорог местного значения в границах городского поселения, а также осуществление иных полномочий в области использования автомобильных дорог и осуществления дорожной деятельности

в соответствии с законодательством Российской Федерации.

2. Транспортная инфраструктура является неотъемлемой частью архитектурной среды, а степень ее развития напрямую определяет качество транспортного сообщения между отдельными территориями поселения, а также удобство выхода на внешние транспортные коммуникации.

3. Для создания современного и надежного транспортного комплекса городского поселения, способного обеспечить высокий уровень транспортного обслуживания, необходимо рационально запланировать улично-дорожную сеть, правильно организовать общественный транспорт и предусмотреть достаточное количество сооружений для хранения и обслуживания легковых автомобилей.

4.4.1. Расчетные показатели минимально допустимого уровня обеспеченности объектами местного значения в области автомобильных дорог местного значения

1. Расчетный показатель минимально допустимого уровня автомобилизации населения индивидуальными легковыми автомобилями установлен исходя из современных данных и перспектив роста уровня автомобилизации населения и составит к 2035 году 350 автомобилей на 1000 человек.

2. Исходя из функционального назначения, состава потока и скоростей движения автомобильного транспорта дороги и улицы должны быть дифференцированы на соответствующие категории согласно таблице 8 СП 42.13330.2011 для городских поселений.

3. Расчетные показатели минимально допустимого уровня радиусов закругления проезжей части улиц и дорог по кроме разделительных полос устанавливаются согласно п. 11.7 СП 42.13330.2011.

4. Согласно п. 4.12 Рекомендаций по проектированию улиц и дорог городов и сельских поселений установлены расчетные показатели минимально допустимого уровня ширины боковых проездов:

- при одностороннем движении транспорта и без устройства специальных полос для стоянки автомобилей - не менее 7,0 м;
- при одностороннем движении и организации по местному проезду движения массового пассажирского транспорта - 10,5 м;

- при двустороннем движении и организации движения массового пассажирского транспорта - 11,25 м.

5. Согласно п. 5.2 Рекомендаций по проектированию улиц и дорог городов и сельских поселений установлены расчетные показатели минимально допустимого уровня обеспеченности:

- расстояние между пересечениями магистральных улиц и дорог регулируемого движения в пределах застроенной территории: не менее 500 м и не более 1500 м;

- устройство примыканий пешеходно-транспортных улиц, улиц и дорог местного значения, а также проездов к другим магистральным улицам и дорогам регулируемого движения: на расстоянии не менее 50 м от конца кривой радиуса закругления на ближайшем пересечении и не менее 150 м друг от друга.

6. Согласно п. 11.6 СП 42.13330.2011 установлены расчетные показатели минимально допустимого уровня расстояний:

- от края основной проезжей части улиц, местных или боковых проездов до линии застройки: не более 25 м. В случаях превышения указанного расстояния следует предусматривать на расстоянии не ближе 5 м от линии застройки полосу шириной 6 м, пригодную для проезда пожарных машин.

7. Туликовые проезды следует принимать протяженностью не более 150 метров. В конце проездов частей туликовых улиц и дорог следует устраивать площадки с островками диаметром не менее 16 м для разворота автомобилей и не менее 30 м при организации конечного пункта для разворота средств общественного пассажирского транспорта. Использование поворотных площадок для стоянки автомобилей не допускается.

8. Согласно п. 11.16 СП 42.13330.2011 установлены расчетные показатели минимально допустимого уровня расстояний между остановочными пунктами общественного пассажирского транспорта 400 - 600 м.

9. Согласно п. 11.27 СП 42.13330.2011 установлены рас-

четные показатели минимально допустимого уровня потребности в автозаправочных станциях (АЗС) в границах населенного пункта, из расчета:

- одна топливно-раздаточная колонка на 1200 автомобилей.
10. Согласно п. 11.27 СП 42.13330.2011 установлены расчетные показатели минимально допустимого уровня размеров земельных участков АЗС:
- на 2 колонки - 0,1 га;
 - на 5 колонок - 0,2 га;
 - на 7 колонок - 0,3 га;
 - на 9 колонок - 0,352 га;
 - на 11 колонок - 0,4 га.

4.4.2. Расчетные показатели максимально допустимого уровня территориальной доступности объектов местного значения в области автомобильных дорог

1. Согласно п. 11.15 СП 42.13330.2011 установлены расчетные показатели максимально допустимого уровня территориальной (пешеходной) доступности для населения до ближайшей остановки общественного пассажирского транспорта:

- от жилых домов при многоэтажной жилой застройке - не более 500 м;
- от жилых домов при индивидуальной жилой застройке - 600 до 800 м;
- от объектов массового посещения - не более 250 м;
- от зон массового отдыха и спорта - не более 800 м.

Объекты местного значения городского поселения в иных областях

4.5. В области развития жилищного строительства

1. Согласно статье 14 Федерального закона "Об общих принципах организации местного самоуправления в Российской Федерации" к полномочиям органов местного самоуправления городского поселения в области жилищного строительства относится обеспечение проживающих в поселении и нуждающихся в жилых помещениях малоимущих граждан жильем помещениями, организация строительства и содержания муниципального жилищного фонда, создание условий для жилищного строительства, осуществление муниципального жилищного контроля, а также иных полномочий органов местного самоуправления в соответствии с жилищным законодательством.

2. Расчетные показатели минимально допустимого уровня обеспеченности объектами жилищного строительства определены в целях развития жилых территорий за счет повышения эффективности использования и качества среды ранее освоенных территорий, комплексной реконструкции территорий с повышением плотности их застройки в пределах нормативных требований.

3. Для объектов жилищного строительства, таких как территории муниципального жилищного фонда, установлены:

- расчетные показатели минимально допустимого уровня средней жилищной обеспеченности;
- расчетные показатели минимально допустимой площади территории для предварительного определения общих размеров жилых зон;
- расчетные показатели минимально допустимой площади земельных участков, предоставляемых гражданам в собственность или аренду для размещения объектов жилищного строительства;
- расчетные показатели минимально допустимых размеров земельных участков, выделяемых около жилых домов на индивидуальный дом или квартиру;
- расчетные показатели минимально допустимой плотности населения на территории жилой застройки;
- расчетные показатели минимально допустимой плотности жилой застройки;
- расчетные показатели минимально допустимой площади площадок общего пользования различного функционального назначения;
- расчетные показатели минимально допустимой площади озелененной и благоустроенной территории микрорайона (квартала) без учета участков общеобразовательных организаций и дошкольных образовательных организаций;

- расчетные показатели минимально допустимой площади инвестиционных площадок в сфере развития жилищного строительства.

4. Расчетные показатели минимально допустимого уровня средней жилищной обеспеченности населения поселения в области жилищного строительства установлены с учётом государственных программ Архангельской области.

5. Стратегией социально-экономического развития муниципального района проектный уровень жилищной обеспеченности установлен – 14 кв.м. общей площади жилых помещений на 1 человека, согласно распоряжению главы 26.03.2006 г.

6. В Нормативах городского поселения средняя жилищная обеспеченность дифференцирована в зависимости от уровня комфорта жилого дома. Расчетный показатель минимально

допустимого уровня средней жилищной обеспеченности установлен для следующих типов жилья:

- жилые помещения по договорам социального найма - 14 кв.м.

7. Установленные значения расчетного показателя минимально допустимого уровня средней жилищной обеспеченности в зависимости от уровня комфорта применимы для многоквартирных жилых домов. Показатель жилищной обеспеченности для одно-, двухквартирных жилых домов определяется из условия предоставления каждой семье отдельной квартиры или дома.

8. Расчетные показатели минимально допустимого соотношения территорий различного функционального назначения в составе жилых образований коттеджной застройки, %

Вид жилого образования	Участки жилой застройки	Участки общественной застройки	Территории зеленых насаждений	Улицы, проезды, стоянки
Коттеджный поселок	Не более 75	3,0 - 8,0	Не менее 3,0	14,0 - 16,0
Комплекс коттеджной застройки	Не более 85	3,0 - 5,0	Не менее 3,0	5,0 - 7,0

Для поселений соотношение территорий различного функционального назначения определяется исходя из плотности застройки:

Территориальные зоны	Коэффициент застройки	Коэффициент плотности застройки
Жилая зона:		
Многоэтажная многоквартирная жилая застройка	0,4	1,2
Среднеэтажная и малоэтажная многоквартирная жилая застройка	0,6	1,6
Блокированная жилая застройка	0,3	0,6
Одно-, двухквартирная жилая застройка	0,2	0,4
Общественно-деловая зона:		
Многофункциональная общественно-деловая застройка	1,0	3,0
Специализированная общественно-деловая застройка	0,8	2,4
Промышленная зона:		
Промышленная зона	0,8	2,4
Научно-производственная зона	0,6	1,0
Коммунально-складская зона	0,6	1,8

Расчетные показатели минимально допустимой площади земельных участков, предоставляемых гражданам в собственность для размещения объектов жилищного строительства.

9. Минимальные и максимальные размеры земельных участков согласно ч. 6 ст. 30 Градостроительного кодекса Российской Федерации устанавливаются правилами землепользования и застройки городского поселения «Ковошское» Ковошского муниципального района Архангельской области.

10. Для городских поселений плотность застройки территориальных зон принимается в соответствии с приложением "Г" СП 42.13330.2011.

11. Показатель плотности населения на территории жилого микрорайона при многоквартирной жилой застройке приведен с учётом расчетной жилищной обеспеченности на 2020 год –

26,6 кв.м/чел. в соответствии с государственной программой Архангельской области «Обеспечение качественным, доступным жильём и объектами инженерной инфраструктуры населения Архангельской области (2014 – 2020 годы)», утверждённой постановлением Правительства Архангельской области от 11 октября 2013 года № 475-пп.

12. Расчетные показатели минимально допустимой площади площадок различного функционального назначения, размещаемых на территории жилой застройки, устанавливаются согласно п. 7.5 СП 42.13330.2011.

13. Расчетный показатель минимально допустимой площади озеленённой и благоустроенной территории микрорайона (квартала) без учёта участков школ и детских дошкольных учреждений: не менее 6 кв. м на 1 человека установлен согласно

п. 2.11 СНиП 2.07.01-89*, Градостроительство. Планировка и застройка городских и сельских поселений».

4.6. Расчетные показатели минимально допустимых размеров земельных участков для размещения мест погребения

1. В соответствии со статьей 14 Федерального закона «Об общих принципах организации местного самоуправления в Российской Федерации» к вопросам местного значения городского поселения относятся организация ритуальных услуг и содержание мест захоронения.

2. В целях реализации полномочий по организации ритуальных услуг и содержанию мест захоронения в Нормативы включаются показатели минимальных параметров объектов, относящихся к местам захоронения (кладбища, крематории, колумбарии).

3. В соответствии с приложением «Ж» СП 42.13330.2011 устанавливается расчетный показатель минимально допустимого размера земельного участка для размещения кладбища смешанного и традиционного типа, установлен: 0,24 га/1 тыс. чел.

4. В соответствии с приложением «Ж» СП 42.13330.2011 расчетный показатель минимально допустимого размера земельного участка кладбища для погребения после кремации установлен: 0,02 га/1 тыс. чел.

5. Максимально допустимый размер земельного участка для кладбища устанавливается в соответствии с СанПиН 2.2.1/2.1.1.1200-03 «Санитарно-защитные зоны и санитарная классификация предприятий, сооружений и иных объектов» и составляет более 40 га.

6. Размер санитарно-защитной зоны устанавливается для мест погребения в соответствии с требованиями п. 7.1.12 СанПиН 2.2.1/2.1.1.1200-03 «Санитарно-защитные зоны и санитарная классификация предприятий, сооружений и иных объектов».

7. В Нормативах городского поселения «Коношское» Коношского муниципального района Архангельской области в соответствии с требованием СанПиН 2.2.1/2.1.1.1200-03 установлен расчетный показатель минимально допустимого расстояния до кладбищ смешанного и традиционного захоронения:

- размером 10 га и менее - 100 м;
- размером от 10 до 20 га - 300 м;
- размером от 20 до 40 га - 500 м.

8. Минимальное расстояние от кладбищ для погребения после кремации до жилых домов, зданий общеобразовательных организаций, дошкольных образовательных организаций и лечебно-профилактических медицинских организаций устанавливаются 100 м.

4.7. В области связи и информатизации

1. Согласно статье 14 Федерального закона «Об общих принципах организации местного самоуправления в Российской Федерации» к полномочиям органов местного самоуправления городского поселения относится создание условий для обеспечения жителей поселения услугами связи.

2. С целью рационального использования территории устанавливаются расчетные показатели минимально допустимых размеров земельных участков для размещения антенно-мачтовых сооружений (АМС) в соответствии с СН 461-74 «Нормы отвода земель».

4.8. В области благоустройства (озеленения) территории и организации массового отдыха

1. Согласно статье 14 Федерального закона «Об общих принципах организации местного самоуправления в Российской Федерации» к вопросам местного значения городского поселения относятся организация благоустройства территории населенных пунктов поселения, включая озеленение территории.

4.8.1. Расчетные показатели минимально допустимого уровня обеспеченности объектами местного значения поселения в области благоустройства (озеленения)

2. Расчетные показатели минимально допустимого уровня обеспеченности объектами местного значения городского поселения в области благоустройства (озеленения) территории (парки, сады, скверы) установлены в соответствии с СП 42.13330.2011.

3. Согласно СП 42.1333.2011 установлен расчетный показатель минимально допустимого уровня обеспеченности объектами озеленения рекреационного назначения (парки, сады, скве-

ры) для городского поселения: 8 кв. м на человека.

В поселениях, расположенных в окружении лесов, в прибрежных зонах крупных рек и водоемов площадь озелененных территорий общего пользования допускается уменьшать, но не более чем на 20%.

5. Согласно СП 42.13330.2011 установлены расчетные показатели минимально допустимой площади территории для размещения объектов озеленения рекреационного назначения не менее:

- парки - 10 га;
- сады - 3 га;
- скверы - 0,5 га;
- зоны массового кратковременного отдыха - 50 га.

4.9. Расчетные показатели объектов иного значения, определяющих параметры объектов местного значения городского поселения, приоритетные направления развития экономики и качество среды

4.9.1. В области развития промышленности, строительства и сельского хозяйства

1. Согласно Федеральному закону «Об общих принципах организации местного самоуправления в Российской Федерации» к полномочиям органов местного самоуправления городского поселения относятся:

- создание и содержание в целях гражданской обороны запасов материально-технических, продовольственных, медицинских и иных средств, содействие развитию малого и среднего предпринимательства;

- создание условий для расширения рынка сельскохозяйственной продукции, сырья и продовольствия, содействие развитию малого и среднего предпринимательства.

2. В целях реализации вышеперечисленных полномочий Нормативы устанавливают минимальные расчетные показатели в иных областях:

- объекты производственного и хозяйственно-складского назначения местного значения в границах поселения;

- объекты сельскохозяйственного назначения местного значения в границах поселения.

4.9.2. Расчетные показатели минимально допустимого уровня обеспеченности объектами производственного и хозяйственно-складского назначения

1. Нормативы городского поселения «Коношское» Коношского муниципального района Архангельской области направлены на обеспечение поселения необходимыми объектами складирования, реализации мероприятий по развитию малого и среднего предпринимательства в области строительства объектов производственного и хозяйственно-складского назначения.

2. Расчетные показатели минимально допустимой площади территорий для размещения объектов производственного и хозяйственно-складского назначения установлены согласно СП 42.13330.2011, СНиП П-89-80* «Генеральные планы промышленных предприятий», СанПиН 2.2.1/2.1.1.1200-03 «Санитарно-защитные зоны и санитарная классификация предприятий, сооружений и иных объектов».

3. Расчетный показатель минимально допустимой площади территории, занимаемой площадками промышленных предприятий и других производственных объектов, учреждениями и предприятиями обслуживания, должен составлять не более 60% всей территории производственной зоны.

Примечание. Занятость территории производственной зоны определяется в процентах как отношение суммы площадок промышленных предприятий и связанных с ними объектов в пределах ограждения (или при отсутствии ограждения - в соответствующих ей условных границах), а также учреждений обслуживания с включением площади, занятой железнодорожными станциями, к общей территории производственной зоны, определенной генеральным планом поселения. Занятые территории должны включать резервные участки на площадке предприятия, намеченные в соответствии с заданием на проектирование для размещения на них зданий и сооружений.

4. Нормативный размер участка промышленного предприятия принимается равным отношению площади его застройки к показателю нормативной плотности застройки площадок промышленных предприятий в соответствии с Примечанием к Приложению «В» (обязательное) СП 18.13330.2011.

5. Согласно Приложению "В" (обязательное) СП 18.13330.2011 принимаются расчетные показатели минимально допустимой плотности застройки земельных участков для размещения объектов производственного назначения.

6. В соответствии с приложением "Е" СП 42.13330.2011 установлены расчетные показатели минимально допустимых размеров земельных участков складов предназначенных для обслуживания населённых пунктов: не менее 2,5 кв. м на человека.

7. Расчетные показатели минимально допустимых площадей и размеров земельных участков общетоварных складов установлены согласно приложению "Е" СП 42.13330.2011.

8. Согласно положению "Е" "СНиП 2.07.01-89" установлены расчетные показатели минимально допустимых размеров земельных участков для складов строительных материалов (потребительские) и твердого топлива: не менее 300 кв.м на 1 тыс. человек.

9. Расчетные показатели минимально допустимой вместимости специализированных складов и размеров их земельных участков установлены на основании положений таблицы Е.2 и Е.4 СП 42.13330.2011.

4.9.4. В области торговли, общественного питания и бытового обслуживания

1. Согласно статье 14 Федерального закона «Об общих принципах организации местного самоуправления в Российской Федерации» к полномочиям органов местного самоуправления городского поселения относится:

- создание условий для обеспечения жителей поселения услугами общественного питания, торговли и бытового обслуживания.

2. Торговля - активно развивающаяся отрасль экономики, которая является одной из важнейших сфер жизнеобеспечения населения поселения МО «Коношское» и находится в непосредственной зависимости от других рынков, влияет на денежные доходы, платежеспособность населения, регулирует товарно-денежные отношения, содействует конкурентоспособности отечественных товаров и всего рыночного механизма.

3. Общественное питание - совокупность предприятий, занимающихся производством, реализацией и организацией потребления кулинарной продукции. Обеспеченность населения поселения МО «Коношское» сетью предприятий общественного питания - показатель, выраженный отношением фактического числа мест сети предприятий общественного питания к расчётной численности потребителей.

4. Бытовое обслуживание населения поселения МО «Коношское» - часть сферы обслуживания, где населению оказываются непроизводственные и производственные услуги. Бытовое обслуживание характеризуется общественно-организованными способами и формами удовлетворения непосредственных материальных и духовных потребностей людей вне их профессиональной и общественно-политической деятельности.

6. Расчетные показатели минимально допустимого уровня обеспеченности предприятиями общественного питания, бытового обслуживания, расчетные показатели минимально допустимых размеров земельных участков предприятий торговли, общественного питания, бытового обслуживания, а также расчетные показатели максимально допустимого уровня территориальной доступности (пешеходная доступность) для населения установлены согласно СП 42.13330.2011.

Приложение № 1
к нормативам
градостроительного проектирования
городского поселения «Коношское»
Коношского муниципального района
Архангельской области

ПЕРЕЧЕНЬ ОБЪЕКТОВ МЕСТНОГО ЗНАЧЕНИЯ ПОСЕЛЕНИЯ

Перечень объектов местного значения городского поселения, для которых в местных нормативах градостроительного проектирования городского поселения установлены расчетные показатели:

1) в области электро-, тепло-, газо- и водоснабжения населения, водоотведения:

- подстанции и переключательные пункты, проектный номинальный класс напряжений которых находится в диапазоне от 20 кВ до 35 кВ включительно;

- трансформаторные подстанции, проектный номинальный класс напряжений которых находится в диапазоне от 6 кВ до 10 кВ включительно, расположенные на территории городского поселения;

- котельные;

- пункты редуцирования газа; газонаполнительные станции; водозаборы;

- станции водоподготовки (водопроводные очистные сооружения);

- водопроводные насосные станции; канализационные очистные сооружения; канализационные насосные станции;

2) в области автомобильных дорог местного значения:

- автомобильные дороги местного значения в границах городского поселения;

- автозаправочные станции в границах городского поселения;

3) в области физической культуры и массового спорта:

- помещения для физкультурных занятий и тренировок;

- физкультурно-спортивные залы;

- плоскостные сооружения;

4) в области культуры:

- объекты культурно-досугового назначения (помещения для культурно-досуговой деятельности; музеи; учреждения культуры клубного типа; библиотеки);

5) в иных областях:

- объекты жилищного строительства в границах городского поселения, в том числе территории муниципального жилищного фонда;

- объекты производственного и хозяйственно-складского назначения местного значения в границах городского поселения;

- объекты сельскохозяйственного назначения местного значения в границах городского поселения;

- места захоронения (кладбища), расположенные на территории городского поселения;

- иные виды объектов местного значения, которые необходимы для осуществления органами местного самоуправления городского поселения полномочий по вопросам местного значения и в пределах переданных государственных полномочий в соответствии с федеральными законами, законами Архангельской области, уставом муниципального образования и оказывают существенное влияние на социально-экономическое развитие городского поселения.

Приложение № 2
к нормативам
градостроительного проектирования
городского поселения «Коношское»
Коношского муниципального района
Архангельской области

НОРМАТИВНЫЕ ССЫЛКИ ФЕДЕРАЛЬНЫЕ ЗАКОНЫ И НОРМАТИВНЫЕ ПРАВОВЫЕ АКТЫ РОССИЙСКОЙ ФЕДЕРАЦИИ

Земельный кодекс Российской Федерации;
Градостроительный кодекс Российской Федерации;
Водный кодекс Российской Федерации;
Лесной кодекс Российской Федерации;

Воздушный кодекс Российской Федерации;
Федеральный закон от 21 декабря 1994 года № 68-ФЗ «О защите населения и территорий от чрезвычайных ситуаций природного и техногенного характера»;

- Федеральный закон от 21 декабря 1994 года № 69-ФЗ «О пожарной безопасности»;
- Федеральный закон от 29 декабря 1994 года № 78-ФЗ «О библиотечном деле»;
- Федеральный закон от 23 февраля 1995 года № 26-ФЗ «О природных лечебных ресурсах, лечебно-оздоровительных местностях и курортах»;
- Федеральный закон от 22 августа 1995 года № 151-ФЗ «Об аварийно-спасательных службах и статусе спасателей»;
- Федеральный закон от 24 ноября 1996 года № 132-ФЗ «Об основах туристской деятельности в Российской Федерации»;
- Федеральный закон от 21 июля 1997 года № 116-ФЗ «О промышленной безопасности опасных производственных объектов»;
- Федеральный закон от 21 июля 1997 года № 117-ФЗ «О безопасности гидротехнических сооружений»;
- Федеральный закон от 12 февраля 1998 года № 28-ФЗ «О гражданской обороне»;
- Федеральный закон от 24 июня 1998 года № 89-ФЗ «Об отходах производства и потребления»;
- Федеральный закон от 30 марта 1999 года № 52-ФЗ «О санитарно-эпидемиологическом благополучии населения»;
- Федеральный закон от 31 марта 1999 года № 69-ФЗ «О газоснабжении в Российской Федерации»;
- Федеральный закон от 6 октября 1999 года № 184-ФЗ «Об общих принципах организации законодательных (представительных) и исполнительных органов государственной власти субъектов Российской Федерации»;
- Федеральный закон от 21 декабря 2001 года № 178-ФЗ «О приватизации государственного и муниципального имущества»;
- Федеральный закон от 25 июня 2002 года № 73-ФЗ «Об объектах культурного наследия (памятниках истории и культуры) народов Российской Федерации»;
- Федеральный закон от 10 января 2003 года № 17-ФЗ «О железнодорожном транспорте в Российской Федерации»;
- Федеральный закон от 26 марта 2003 года № 35-ФЗ «Об электроэнергетике»;
- Федеральный закон от 7 июля 2003 года № 126-ФЗ «О связи»;
- Федеральный закон от 8 ноября 2007 года № 257-ФЗ «Об автомобильных дорогах и о дорожной деятельности в Российской Федерации и о внесении изменений в отдельные законодательные акты Российской Федерации»;
- Федеральный закон от 22 июля 2008 года № 123-ФЗ «Технический регламент о требованиях пожарной безопасности»;
- Федеральный закон от 29 декабря 2012 года № 273-ФЗ «Об образовании в Российской Федерации»;
- Федеральный закон от 28 декабря 2013 года № 442-ФЗ «Об основах социального обслуживания граждан в Российской Федерации»;
- Федеральный закон от 28 июня 2014 года № 172-ФЗ «О стратегическом планировании в Российской Федерации»;
- «Стратегия развития Арктической зоны Российской Федерации и обеспечения национальной безопасности на период до 2020 года» (утверждена Президентом Российской Федерации);
- Указ Президента Российской Федерации от 7 мая 2012 года № 599 «О мерах по реализации государственной политики в области образования и науки»;
- Указ Президента Российской Федерации от 2 мая 2014 года № 296 «О сухопутных территориях Арктической зоны Российской Федерации»;
- постановление Правительства Российской Федерации от 10 ноября 1996 года № 1340 «О порядке создания и использования резервов материальных ресурсов для ликвидации чрезвычайных ситуаций природного и техногенного характера»;
- постановление Правительства Российской Федерации от 29 ноября 1999 года № 1309 «О порядке создания убежищ и иных объектов гражданской обороны»;
- постановление Правительства Российской Федерации от 21 мая 2007 года № 304 «О классификации чрезвычайных ситуаций природного и техногенного характера»;
- постановление Правительства Российской Федерации от 24 февраля 2009 года № 160 «О порядке установления охранных зон объектов электросетевого хозяйства и особых условий использования земельных участков, расположенных на границах таких зон»;
- постановление Правительства Российской Федерации от 2 сентября 2009 года № 717 «О нормах отвода земель для размещения автомобильных дорог и (или) объектов дорожного сервиса»;
- постановление Правительства Российской Федерации от 29 октября 2009 года № 860 «О требованиях к обеспеченности автомобильных дорог общего пользования объектами дорожного сервиса, размещаемыми в границах полос отвода»;
- постановление Правительства Российской Федерации от 25 апреля 2012 года № 390 «О противопожарном режиме»;
- постановление Правительства Российской Федерации от 18 ноября 2013 года № 1033 «О порядке установления охранных зон объектов по производству электрической энергии и особых условий использования земельных участков, расположенных в границах таких зон»;
- постановление Правительства Российской Федерации от 18 апреля 2014 года № 360 «Об определении границ зон затопления, подтопления»;
- постановление Правительства Российской Федерации от 21 апреля 2014 года № 366 «Об утверждении государственной программы Российской Федерации «Социально-экономическое развитие Арктической зоны Российской Федерации на период до 2020 года»»;
- постановление Правительства Российской Федерации от 9 апреля 2016 года № 291 «Об утверждении Правил установления субъектами Российской Федерации нормативов минимальной обеспеченности населения площадью торговых объектов и методики расчета нормативов минимальной обеспеченности населения площадью торговых объектов, а также о признании утратившим силу постановления Правительства Российской Федерации от 24 сентября 2010 года N 754»;
- распоряжение Правительства Российской Федерации от 3 июля 1996 года № 1063-р;
- распоряжение Правительства Российской Федерации от 25 мая 2004 года № 707-р;
- распоряжение Правительства Российской Федерации от 10 августа 2007 года № 1034-р;
- распоряжение Правительства Российской Федерации от 18 ноября 2011 года № 2074-р;
- распоряжение Правительства Российской Федерации от 19 марта 2013 года № 384-р «Об утверждении схемы территориального планирования Российской Федерации в области федерального транспорта (железнодорожного, воздушного, морского, внутреннего водного транспорта) и автомобильных дорог федерального значения»;
- распоряжение Правительства Российской Федерации от 29 июля 2014 года № 1398-р;
- Ветеринарно-санитарные правила сбора, утилизации и уничтожения биологических отходов, утвержденные Главным государственным ветеринарным инспектором Российской Федерации от 4 декабря 1995 года № 13-7-2/469;
- приказ Министерства транспорта Российской Федерации от 6 августа 2008 года № 126 «Об утверждении Норм отвода земельных участков, необходимых для формирования полосы отвода железных дорог, а также норм расчета охранных зон железных дорог»;
- приказ Министерства культуры Российской Федерации № 418, Министерства регионального развития Российской Федерации N 339 от 29 июля 2010 года «Об утверждении перечня исторических поселений»;
- приказ Министерства здравоохранения и социального развития России от 15 мая 2012 года № 543н «Об утверждении Положения об организации оказания первичной медико-санитарной помощи взрослому населению»;
- приказ Министерства регионального развития Российской Федерации от 19 апреля 2013 года № 169 «Об утверждении Методических рекомендаций по подготовке схем территориального планирования субъектов Российской Федерации»;
- приказ Министерства образования и науки Российской Федерации от 30 августа 2013 года № 1014 «Об утверждении Порядка организации и осуществления образовательной деятельности по основным общеобразовательным программам – образовательным программам дошкольного образования»;
- приказ Министерства Российской Федерации по делам гражданской обороны, чрезвычайным ситуациям и ликвидации последствий стихийных бедствий от 1 октября 2014 года № 543 «Об утверждении Положения об организации обеспечения населения средствами индивидуальной защиты»;
- приказ Министерства труда и социальной защиты Российской Федерации от 17 апреля 2014 года № 258н «Об утверждении примерной номенклатуры организаций социального обслуживания»;
- приказ Министерства труда и социальной защиты Российской Федерации от 24 ноября 2014 года № 934н «Об утверждении методических рекомендаций по расчету потребностей субъектов Российской Федерации»;

Федерации в развитии сети организаций социального обслуживания»; приказ Министерства труда и социальной защиты Российской Федерации от 24 ноября 2014 года № 940н «Об утверждении Правил организации деятельности организаций социального обслуживания, их структурных подразделений»; приказ Министерства транспорта Российской Федерации от 25 августа 2015 года № 262 «Об утверждении Федеральных авиационных правил "Требования, предъявляемые к аэродромам, предназначенным для взлета, посадки, руления и стоянки гражданских воздушных судов».

Областные законы и нормативные правовые акты Архангельской области

областной закон от 9 сентября 2004 года № 249-32-ОЗ «О перечнях труднодоступных местностей на территории Архангельской области»;

областной закон от 23 сентября 2004 года № 258-инсоч.-ОЗ «О статусе и границах территорий муниципальных образований в Архангельской области»;

областной закон от 1 марта 2006 года № 153-9-ОЗ «Градостроительный кодекс Архангельской области»;

областной закон от 26 сентября 2007 года № 391-20-ОЗ «Об аварийно-спасательных службах и статусе спасателей в Архангельской области»;

областной закон от 23 сентября 2009 года № 65-5-ОЗ «Об административно-территориальном устройстве Архангельской области»; областной закон от 29 июня 2015 года № 296-18-ОЗ «О стратегическом планировании в Архангельской области»;

указ Губернатора Архангельской области от 05 августа 2016 № 98-у «Об утверждении схемы и программы перспективного развития электроэнергетики Архангельской области на 2016 - 2020 годы»; постановление Правительства Архангельской области от 25 декабря 2012 года № 608-пп «Об утверждении схемы территориального планирования Архангельской области»;

постановление Правительства Архангельской области от 12 октября 2012 года 464-пп «Об утверждении государственной программы Архангельской области "Социальная поддержка граждан в Архангельской области (2013 - 2020 годы)»;

постановление Правительства Архангельской области от 9 апреля 2013 года № 149-пп «Об установлении количества торговых мест для осуществления деятельности по продаже товаров товаропроизводителями на сельскохозяйственных рынках на территории Архангельской области»;

постановление Правительства Архангельской области от 27 августа 2013 года № 384-пп «Об утверждении нормативов минимальной обеспеченности населения пунктами технического осмотра транспортных средств для Архангельской области и входящих в ее состав муниципальных образований»;

постановление Правительства Архангельской области от 21 августа 2014 года № 339-пп «Об утверждении номенклатуры организаций социального обслуживания граждан в Архангельской области»;

постановление Правительства Архангельской области от 2 сентября 2014 года № 351-пп «Об утверждении Концепции развития туризма в Архангельской области»;

постановление Правительства Архангельской области от 22 декабря 2014 года № 556-пп «Об утверждении критериев отнесения автомобильных дорог общего пользования к автомобильным дорогам общего пользования регионального значения Архангельской области»;

постановление Правительства Архангельской области от 17 мая 2016 года № 169-пп «Об утверждении перечня автомобильных дорог общего пользования регионального значения Архангельской области, перечня ледовых переправ, не вошедших в протяженность автомобильных дорог общего пользования регионального значения Архангельской области, и перечня зимних автомобильных дорог (зимников) общего пользования, устройство и содержание которых осуществляется на автомобильных дорогах, принятых на основании договоров безвозмездного пользования, заключенных государственным казенным учреждением Архангельской области "Дорожное агентство "Архангельскавтодор"»;

распоряжение Губернатора Архангельской области от 10 марта 2015 года № 178-р «О перечне системообразующих организаций Архангельской области»;

План привлечения сил и средств подразделений пожарной охраны, гарнизонов пожарной охраны для тушения пожаров и проведения аварийно-спасательных работ в Архангельской области, утвержденный Губернатором Архангельской области 12 сентября 2013 года;

Региональные нормативы градостроительного проектирования Архангельской области, утвержденные постановлением Правительства Архангельской области от 19.04.2016 № 123-пп.

Нормативные правовые акты городского поселения «Коношское» Коношского муниципального района Архангельской области

Устав городского поселения «Коношское» Коношского муниципального района Архангельской области (в новой редакции), утвержденный решением сессии Муниципального Совета муниципального образования «Коношское» Коношского муниципального района Архангельской области от 15.05.2014г. № 53.

Распоряжение главы муниципального образования «Коношское» Коношского муниципального района Архангельской области от 12.07.2017 г. № 535а «Об утверждении Порядка подготовки, утверждения местных нормативов градостроительного проектирования городского поселения «Коношское» Коношского муниципального района Архангельской области и внесения в них изменений»;

Распоряжение главы муниципального образования «Коношское» Коношского муниципального района Архангельской области от 19.07.2017 № 556а «О подготовке местных нормативов градостроительного проектирования городского поселения «Коношское» Коношского муниципального района Архангельской области».

Нормативно-технические и иные документы

Свод правил СП 42.13330.2011 «Градостроительство. Планировка и застройка городских и сельских поселений»;

Рекомендации по проектированию улиц и дорог городов и сельских поселений (составлены к главе СНиП 2.07.01-89*, утверждены Центральным научно-исследовательским и проектным институтом по градостроительству Министром России 01.01.1994);

Свод правил СП 113.13330.2012 «Стоянки автомобилей. Актуализированная редакция СНиП 21-02-99*»;

Свод правил СП 59.13330.2012 «Доступность зданий и сооружений для маломобильных групп населения. Актуализированная редакция СНиП 35-01-2001»;

Свод правил СП 18.13330.2011 «Генеральные планы промышленных предприятий. Актуализированная редакция СНиП П-89-80*»;

СанПиН 2.4.1.3049-13 «Санитарно-эпидемиологические требования к устройству, содержанию и организации режима работы дошкольных образовательных организаций»;

СанПиН 2.2.1/2.1.1.1200-03 «Санитарно-защитные зоны и санитарная классификация предприятий, сооружений и иных объектов»;

СанПиН 2.1.2882-11 «Гигиенические требования к размещению, устройству и содержанию кладбищ, зданий и сооружений похоронного назначения»;

СН 461-74 «Нормы отвода земель для линий связи»;

НПБ 101-95 «Нормы проектирования объектов пожарной охраны, утвержденные заместителем Главного Государственного инспектора Российской Федерации по пожарному надзору, введенные в действие Приказом Главного управления государственной противопожарной службы Министерства внутренних дел России от 30.12.1994 № 36.